大公報

Ta-Kung-Pao
342 Hennessy Road
Hong Kong
督印人費彝民
經中國人民郵政登記認為新聞紙類
廣東人民郵政管理局執照第十五號
第二萬二千九百五十六號
今日出紙兩張半
零售港幣一毫
每月本港三元外埠七元
地址：香港灣仔軒尼詩道三四二號
電話總機：七二八二一一
廣告課電話：七二六九八〇
編輯部電話：七二二四四四
電報掛號8778
廣州辦事處：惠吉西二坊二號
香港有利印務有限公司承印

毛主席林彪副主席接見南越戰友

同黎清毅黃文歡黃文旦等分別進行了極其親切的談話

【新華社北京五日電】我們最最敬愛的偉大領袖、中國共產黨中央委員會主席毛澤東同志和他的親密戰友林彪副主席，今天下午接見了越南勞動黨中央委員會政治局委員、越南民主共和國政府副總理黎清毅同志，越南勞動黨中央委員會政治局委員、越南民主共和國國會常務委員會副主席黃文歡同志，以及由他們率領的越南民主共和國黨政代表團全體成員。

接見時，毛主席和林彪同志，同黎清毅、黃文歡等同志，一一親切握手，熱烈歡迎來自反美武裝鬥爭前線的越南同志。

隨後，毛主席和林彪同志同黎清毅同志、黃文歡同志，以及越南黨政代表團團員李班、吳明鸞同志，進行了極其親切的談話。

陪同接見的，有周恩來、聶榮臻、楊成武、粟裕同志。

【新華社北京五日電】我們最最敬愛的偉大領袖、中國共產黨中央委員會主席毛澤東同志和他的親密戰友林彪副主席，今天下午接見了由戰鬥英雄黃文旦率領的越南南方民族解放陣線代表團全體成員。

接見時，毛主席和林彪同志，同來自反美愛國戰爭前線的越南南方的戰鬥英雄們親切握手，表示歡迎，在一片熱烈的掌聲中，黃文旦團長把越南南方民族解放陣線的一面錦旗獻給毛主席。錦旗上用越中兩國文字繡着：「越南南方人民和中國人民的戰鬥團結是牢不可破的。」

隨後，毛主席和林彪同志同黃文旦團長，以及代表團成員阮明芳、張平、莊賢年、黎志願、吳氏雪、阮玉裴、阮成寅、裴文炳，進行了極其親切的談話。

同毛主席和林彪同志一起接見的，有周恩來、聶榮臻、楊成武、粟裕同志。

毛主席接見黎清毅　中國人民的偉大領袖毛主席和他的親密戰友林彪副主席，十月五日接見由越南民主共和國政府副總理黎清毅、越南民主共和國國會常務委員會副主席黃文歡率領的越南黨政代表團。圖為：陪同接見的有周恩來、聶榮臻、楊成武和粟裕。（新華社傳真照片）

毛主席接見黃文旦　中國人民的偉大領袖毛主席和他的親密戰友林彪副主席，十月五日接見了由戰鬥英雄黃文旦率領的越南南方民族解放陣線代表團。圖為：陪同接見的有周恩來、聶榮臻、楊成武和粟裕。

我們現在所處的時代是帝國主義制度走向全部崩潰的時代，帝國主義者業已陷入不可解脫的危機之中，不論他們還要如何繼續反對中國人民，中國人民總是有辦法取得最後勝利的。

毛澤東

在剛果（布）總理告別宴上
周總理讚中剛（布）友誼有助亞非團結反帝
剛總理說通過訪華看到中國真正在改造中

【新華社北京五日電】剛果（布）全國革命運動中央委員會第一書記、總理、政府首腦安布魯瓦斯·努馬扎萊和由他率領的剛果（布）全國革命運動和政府代表團，今晚在人民大會堂舉行盛大的告別宴會。

國務院總理周恩來、副總理李先念、人大常委會副委員長郭沫若、周建人等應邀出席了宴會。

宴會充滿了友好和團結的熱烈氣氛。努馬扎萊總理和周恩來總理在宴會上先後發表熱情的講話。

努馬扎萊總理在講話中首先代表剛果（布）共和國總統馬桑巴—代巴，代表剛果政府和剛果人民，並以他個人的名義，向周恩來總理和出席宴會的中國同志表示十分誠摯的謝意。

努馬扎萊總理說，我們有機會同紅衛兵、學生、士兵、工人和農民羣衆進行了接觸和談話。通過這些接觸和談話，我們了解到每個人都在努力學習和運用毛澤東主席的戰無不勝的思想。我們還看到，中國人民在毛澤東主席的戰無不勝的思想的指導下，竭力在改造自己的國家。我們相信，由毛澤東主席親自發動和領導的無產階級文化大革命，必將進一步加速人民羣衆的革命化，使他們能夠完成自己的國際主義的任務。

努馬扎萊總理說，剛果（布）高度評價剛果（布）同中華人民共和國的友誼。中國的援助使我們不僅能夠勝利地擊敗了窒息我國經濟的圖謀，而且特別使我們能夠開始為我國建立真正獨立的經濟奠定了基礎。他說，中華人民共和國在援助我國的時候，並不像帝國主義和新老殖民主義那樣討價還價，而是充分表現出諒解和兄弟般的精神，尊重我國的尊嚴和主權。

努馬扎萊總理強烈譴責美帝國主義及其走狗在越南進行的侵略戰爭。他說，我們深信，越南人民必將戰勝美帝國主義及其走狗。

周恩來總理在努馬扎萊總理告別宴會上，首先代表出席宴會的中國同志，對能夠參加努馬扎萊總理和由努馬扎萊總理率領的代表團舉行的盛大宴會，表示衷心的感謝。

周恩來總理熱烈讚揚中國和剛果（布）兩國人民的戰鬥友誼。他強調說，為什麼中國人民對剛果（布）和非洲的朋友們有這樣深厚的友誼呢？這不僅是因為中國人民同非洲人民在過去有受殖民主義侵略壓迫的共同遭遇，今天又面臨着反帝鬥爭的共同任務，而且是因為用偉大的毛澤東思想武裝起來的中國人民，完全懂得：如果全世界被壓迫人民和被壓迫民族得不到解放，那麼，中國人民也就不能得到徹底的解放。

周恩來總理說，剛果（布）朋友把中國看作完全可以信賴的戰友，這是對我們很大的信任和支持。我國人民決不辜負這種期望。我們之間的友誼是真誠的，而不是虛假的；是經得起考驗的。在反對帝國主義的共同鬥爭中，中國人民同剛果（布）和非洲人民的友誼，必將日益鞏固和發展。

周恩來總理說，努馬扎萊總理和剛果（布）朋友們熱情地讚揚了我國文化大革命，駁斥了帝國主義及其走狗的誣衊和攻擊，並且表示相信，通過這場文化大革命，將使中國成為一個具有現代農業、現代工業、現代國防、現代科學和現代文化的社會主義國家，這是對中國人民很大的信任、鼓舞和支持。

周恩來總理說，一九六四年剛果（布）總統馬桑巴—代巴閣下來我國訪問，為我們兩國友好關係開闢了新的局面。我們高興地看到，努馬扎萊總理這次的訪問，又把我們兩國之間的友好關係向前推進了一步。這不僅符合我們兩國人民的利益，而且有助於加強亞非人民的團結反帝事業。

努馬扎萊總理和周恩來總理的講話，受到全場極為熱烈的歡迎。

出席宴會的還有政府部門、中國人民解放軍各方面負責人，以及北京市革命委員會的負責人。

剛果（布）駐中國大使巴費加和各國駐中國使節也出席了宴會。

努馬扎萊總理等去我國南方訪問

【據新華社北京六日電】剛果（布）全國革命運動中央委員會第一書記、總理、政府首腦安布魯瓦斯·努馬扎萊率領的剛果（布）全國革命運動和政府代表團，由國務院副總理李先念和外交部副部長徐以新陪同，今天乘專機離開北京，前往我國南方參觀訪問。

國務院總理周恩來，人大常委會副委員長郭沫若、周建人等，到機場歡送剛果（布）朋友。

謝胡到青島訪問

【據新華社青島六日電】黃海之濱的青島，今天全城沸騰。十多萬革命羣衆齊集機場、街頭，最熱烈最隆重地歡迎來自亞得里亞海畔的英雄的阿爾巴尼亞人民的光榮使者——由穆罕默德·謝胡同志率領的阿爾巴尼亞黨政代表團部分成員。

巴基斯坦代表團去杭州參觀訪問

【新華社杭州五日電】巴基斯坦新聞和廣播部長赫瓦賈·夏哈布丁率領的巴基斯坦政府友好代表團，由我國外交部副部長韓念龍陪同，今天下午從青島乘專機到達杭州。巴基斯坦駐中國大使蘇爾坦·穆罕默德·汗也同機來杭。

巴基斯坦客人們受到浙江省負責人南萍、周文江以及革命羣衆數百人的熱烈歡迎。當夏哈布丁部長和夫人以及代表團成員走下飛機時，機場上鑼鼓喧天，人們高呼：「中巴兩國人民的友誼萬歲！」「堅決支持巴基斯坦人民反帝反殖民主義鬥爭！」巴基斯坦客人和歡迎羣衆一起歡呼「毛主席萬歲！萬歲！萬萬歲！」晚上，南萍舉行宴會歡迎巴基斯坦朋友。

今天上午代表團在離開青島以前，參觀了四方機車車輛廠。客人們懷着很大的興趣觀看了這個廠自己設計、製造的新產品——大功率內燃機車和具有輕、快、穩等特點的新型客車。廠革命委員會負責人向客人們介紹了這個廠的工人在光輝的毛澤東思想指引下，發揚艱苦奮鬥、自力更生精神所取得的巨大成就。夏哈布丁部長代表巴基斯坦政府友好代表團，祝願中巴永恒友誼不斷發展和鞏固。

親愛的北京河內啊　永恒的友誼放光彩
南越殲美勇士詩讚中越人民戰鬥友誼
越南戰友分別在北京參觀訪問

【據新華社北京五日電】越南民主共和國黨政代表團副團長、越南勞動黨中央政治局委員、越南民主共和國國會常務委員會副主席黃文歡同志和代表團團員，今天上午由李先念副總理陪同，訪問了北京地質學院，受到了數千名革命師生和紅衛兵小將的熱烈歡迎。

黃文歡團長在革命師生和紅衛兵舉行的中越兩國人民戰鬥友誼的歡迎大會上，介紹了越南人民在越南勞動黨和胡志明主席領導下，在抗擊美國侵略者的鬥爭中所取得的輝煌勝利。他說，越南人民堅決和美帝國主義打到底，不把美帝趕出越南誓不罷休。黃文歡同志在講話中，讚揚毛主席親自發動的史無前例的文化大革命運動，並祝願中越兩國人民的戰鬥友誼萬古長青。

【據新華社北京五日電】由黃文旦團長率領的越南南方民族解放陣線代表團，今天上午訪問了北京航空學院。

今天，北京航空學院到處洋溢着中越兩國人民的兄弟友誼和戰鬥團結的氣氛。全院革命師生員工高舉偉大領袖毛主席的畫像、胡志明主席的畫像和阮友壽主席的畫像，揮動着紅彤彤的「毛主席語錄」，熱烈歡迎來自反美前線的越南戰友。

黃文旦團長在歡迎會上講了話。他說，越南人民有決心和力量打敗美國侵略者，直到越南土地上沒有一個美國鬼子為止。殲美勇士吳氏雪介紹了越南人民打擊美國侵略者的極為生動的戰鬥事跡，這時，會場上一次又一次地響起了雷鳴般的掌聲。殲美勇士阮成寅在大會上寫詩讚揚中越兩國人民的兄弟的戰鬥友誼，詩中寫道：「親愛的北京——河內啊！永恒的友誼放光彩，長江、九龍江奔流不息，前方後方心一條，決心打敗美國佬。」

【據新華社北京五日電】由戰鬥英雄黃文旦率領的來自反美鬥爭最前線的越南南方民族解放陣線代表團的戰鬥英雄和殲美勇士，今天下午同中國人民解放軍的英雄模範、學習毛主席著作積極分子親切會見，並舉行座談。

社評
為國慶節死難的烈士報仇雪恨

在偉大的中華人民共和國建國十八周年普天同慶的日子，港英出動海陸空三軍在西環破壞和鎮壓愛國同胞的慶祝活動，除了大舉毆打逮捕大批愛國同胞之外，還當場打死了一位工人周漢彬。

據目擊者說，這位工人於一日晚在招商局碼頭附近觀看停泊在港的祖國船舶海員燃放煙花，港英軍警大隊趕到，向人叢中開槍，子彈從他的背部射入喪生的。

港英反華瘋狂到這樣的地步，鎮壓愛國同胞殘暴到這樣的地步，實在不能不令人切齒痛恨！

香港是中國的領土，香港同胞在自己的領土上慶祝自己的國慶，是神聖不可侵犯的。港英憑什麼這樣對慶祝國慶的同胞行兇施暴？他們犯了什麼「罪」？甚至僅僅在觀看慶祝活動，也犯了「罪」，何至於死？

港英這幾個月來鎮壓港九愛國同胞的滔天罪行，早已把中英兩國關係搞到極不成樣子了。倫敦當局以至戴麟趾還不斷在口頭上表示希望「改善」中英關係。但在中國國慶節，港英卻要這樣對付慶祝自己的國慶和觀看慶祝活動的中國同胞，大打大殺，試問究竟想達到什麼目的？

假如一個英國人，在英國國慶節日，因為慶祝或觀看慶祝的節目而被這樣殺害，試問英國人民將會有何感想？將會作出什麼反應？

尤其可恥的是，港英卵翼下的反動報紙日來報道這位工人身後情況，渲染他的一些親屬不接受慰問撫卹，顯得洋洋得意，對他還肆意誹謗，言下大有認為「該死」之意。愛國同胞同帝國主義分子及其走狗本來就沒有共同的語言。「凡是敵人反對的，我們就要擁護；凡是敵人擁護的，我們就要反對」。反動派對於被港英法西斯當局無辜殺害的這位工人這樣反對，就更證明這位工人是一位好工人，是愛國的工人。事實上，五月風暴開始以後，他就一直積極參加了反英抗暴的鬥爭。他死在國慶節的一天，死在觀看慶祝國慶活動，死在港英反華的嚴重挑釁的暴行下，他的死就不只是他個人的事情，而是全港九愛國同胞的事情，甚至是全中國人民的事情。

毛主席教導我們說：「我們的敵人眼光短淺，他們看不到我們這種國內國際偉大團結的力量，他們看不到由外國帝國主義欺負中國人民的時代，已由中華人民共和國的成立而永遠宣告結束了。」英國殖民主義者在毛澤東時代的今天，還在做「華人與狗不得入內」的舊夢，以為可以任意欺負中國同胞而不會有什麼後果的嗎？

港九各界慶祝國慶大會會後發表聲明，抗議港英的暴行，並提出了五項要求。港英必須照辦。中國同胞的血是不能白流的。這幾個月來，為死難烈士報仇，已成為愛國同胞共同的決心。現在又增加了新的血債了，愛國同胞一定要時刻記住，在鬥委會號召下，行動起來，投入戰鬥，展開反擊，決為周漢彬烈士報仇雪恨。你們既然要同中國為敵到底，要加劇迫害愛國同胞，你們就必須受到應有的懲罰。

支持港九同胞反英抗暴鬥爭
羅坊農民國慶日遊行示威
前往打鼓嶺警署貼大字報
港英軍警怕得要死統統龜縮警署內不敢出來

【本報訊】打鼓嶺羅坊農民兄弟，為了反對港英當局對港九同胞的法西斯迫害，支持港九同胞的反英抗暴鬥爭，十月一日上午，我方羅坊農民遊行示威，高舉毛主席畫像和毛主席語錄牌，高呼反英抗暴口號，遊行至打鼓嶺警署，並把大量支持港九愛國同胞反英抗暴鬥爭的標語和漫畫貼滿了警署的牆上，另五幅「把港英鬥垮、鬥臭」和「港英不投降，就要他滅亡」等大漫畫亦貼在前兩天港英才貼上去的什麼「不准在打鼓嶺地區貼標語」的「告示牌」上，恰好把「告示牌」遮蓋了，並在警署大門口地上及附近公路上寫上醒目的「打倒英帝」等反英抗暴大字標語。

農民喝令英籍警官點收和保管大字報

當時，羅坊革命農民們，喝令警署內的英籍督察，不要躲在大門內，要出來觀看這些標語、漫畫和點收，同時要好好地加以保管，不准撕毀或塗改，否則要追究責任和嚴加懲罰。幾名英籍警官和華籍督察在巡邏車，通過華警翻譯，接受保管任務，連聲說「是，是，是，一定照辦。」

十月三日下午二時，港英通知打鼓嶺警署指派華警侯志光、湯少金二人，提心吊膽地走出警署大門，找到打鼓嶺竹園村一位鄉民陪同一起來到打鼓嶺警署附近正在地裏勞動的羅坊革命羣衆面前。這兩個華警便衣，一到地裏，看見革命羣衆，就緊張萬分，渾身發抖，臉上突呈死色，苦苦哀求羅坊農民饒恕他們。

港英派兩華警哀求承認得罪愛國同胞

羅坊農民問他們說：「你們有什麼事？說吧！」這兩個港英派出來的華警便衣苦苦哀求說：「我們二人今天是受『警署長』夏利生的委託來說：你們羅坊農民們在打鼓嶺及警署所貼反英抗暴各種標語及地上大字標語，一定要盡責任如數代保管，不敢撕毀和塗改。但是，警署門口幾塊『告示牌』，可不可以給港英使用？」羅坊農民們異口同聲地回答：「暫時不可以！什麼時候可以，以後再說！如果硬要使用，後果港英自負！」

兩個華警便衣最後又在哀求：「今天我們二人暫時為了兩餐，替港英法西斯賣命，來到田地上得罪了祖國人民和港九愛國同胞，很對不起，懇求原諒！我們二人返回警署，一定如實地反映。」

港英出動飛機掩護　法西斯紙老虎現形

十月五日早上，天剛亮，港英除調動一百多名英軍警前往打鼓嶺警署，用了九牛二虎之力才貼上一份所謂「打預防針」的「告示」。可是他們一聽到羅坊農民要過境勞動了，所有軍警都狼狽不堪，緊張萬分，像老鼠一樣，統統龜縮在警署內躲避起來。並出動兩架直升機，接着又出動了三架偵察機，在打鼓嶺上空飛來飛去，作掩護狀，生怕羅坊村農民和革命羣衆，懲戒他們，真是醜態百出，狼狽萬分。港英法西斯紙老虎原形畢露。

中越貨物付款協定　兩國代表在京簽字

【新華社北京五日電】中華人民共和國政府和越南民主共和國政府關於一九六八年相互供應貨物和付款的協定，今天在北京簽字。國務院副總理李先念和正在我國訪問的越南黨政代表團副團長、越南民主共和國國會常務委員會副主席黃文歡，越南駐中國大使吳明鸞，參加了簽字儀式。

中國對外貿易部副部長李強，越南民主共和國對外貿易部副部長李班，分別代表兩國政府在協定上簽字。

【本報訊】港英「教育司」妄圖繼續推行其控制和限制愛國教育事業的陰謀，在國慶前已經分別派出「觀學員」到香島、培僑等五間愛國學校進行「視學」，受到愛國師生家長的嚴詞斥責，使這些「觀學員」上了愛國主義的大課。國慶剛過，「教育司」急不及待，又派「觀學員」於昨（六）日到旺角勞工子弟學校，進行其不可告人的活動。旺角勞校的全體師生職工，堅持愛國教育的立場，高舉毛澤東思想偉大紅旗，對這些「教育司」派來的人作了針鋒相對的鬥爭。

旺角勞校昨天和平日一樣，校舍的佈置突出了宣傳戰無不勝的毛澤東思想，教職工和學生精神振奮，鬥志昂揚，意氣風發。一進大門，在鐘樓上掛着長達數丈的巨大紅色標語：「中華人民共和國萬歲」，操場上的大橫幅是「毛主席萬歲！萬歲！萬萬歲！」「高舉毛澤東思想的偉大紅旗奮勇前進！」全校的公衆地方、課室，都張貼着紅彤彤的毛主席語錄。全校師生胸前都別着偉大領袖毛主席的像章，書桌上擺着紅色寶書。朗誦語錄、歌唱語錄歌曲和革命歌曲的歌聲，在校內此起彼伏，有如洶湧澎湃的浪潮。

九時四十五分，自稱是「視學員」的三個人到了校門。職工檢查了他們的證件，知道這三個人的名字是孫秉樞、馬道明、鄧超風。在得到學校負責人同意之後，把他們帶到會客室。可是這三個人不敢進會客室去，卻要站在操場等候。這時，有些班的學……

用戰鬥行動響應各界鬥委會號召
英華金文泰崇蘭模範英中
愛國學生大撒傳單貼標語

「鬥私，批修」是無產階級文化大革命的根本方針

人民日報社論

> 我們要響應毛主席的偉大號召，用「鬥私，批修」這四個字為綱，加強對軍隊幹部、地方幹部和紅衛兵的思想教育。要開辦各種學習班，中央辦，地方辦，各個革命群眾組織也可以辦，把全國辦成毛澤東思想的大學校。
>
> ——林彪　在中華人民共和國成立十八周年慶祝大會上的講話

【新華社北京五日電】「人民日報」六日社論：「鬥私，批修」是無產階級文化大革命的根本方針，全文如下：

我們的偉大領袖毛主席，最近向全國的工人、農民、人民解放軍指戰員、紅衛兵小將、革命幹部和革命的知識分子，發出了偉大的戰鬥號召：「鬥私，批修」。

毛主席的親密戰友林彪同志，在中華人民共和國成立十八周年慶祝大會上，傳達了毛主席的這個最新指示。林彪同志指出：「鬥私，就是用馬克思列寧主義、毛澤東思想同自己頭腦裏的『私』字作鬥爭。批修，就是用馬克思列寧主義、毛澤東思想去反對修正主義，去同黨內一小撮走資本主義道路的當權派作鬥爭。這兩件事情是互相聯系的，只有很好地鬥掉了『私』字，才能更好地把反修鬥爭進行到底。」

「鬥私，批修」，很精闢、很科學地概括了無產階級文化大革命的基本內容，概括了整個社會主義歷史時期「[illegible]」的基本內容。它是保證我國無產階級文化大革命取得全面徹底勝利的根本方針，是防止資本主義復辟、加強和鞏固無產階級專政、把全國辦成紅彤彤的毛澤東思想大學校的根本方針。

無產階級從資產階級手裏奪取政權，可以在比較短的時間內完成。推翻剝削階級的所有制，時間也不需要很長。但是，要消滅剝削階級幾千年遺留下來的舊思想體系，用馬克思列寧主義、毛澤東思想改造人們的靈魂，卻需要很長很長的時間。

馬克思列寧主義、毛澤東思想一貫認為，思想是從物質來的。社會意識是從社會的存在來的。人們的社會存在，決定人們的思想。但是，思想，反轉來，對社會的政治經濟的發展起着巨大的能動作用，在一定條件下，起決定的作用。反映剝削階級要求的舊思想，是為舊的經濟基礎服務的，對社會的發展起着阻礙作用。反映先進階級要求的新思想，是為新的經濟基礎服務的，對社會的發展起促進、加速的作用。先進的思想一旦為群眾所掌握，就會變成推動社會發展的強大的物質力量。所以，我們必須大破舊思想，大立新思想。

剝削階級的舊思想根源在哪裏？最本質的，是落在一個「私」字上，就是從為自己、為「私」的觀點來看世界。剝削階級的利己主義，是滋長資本主義的天然土壤，是產生修正主義的重大因素，是瓦解社會主義公有經濟和顛覆無產階級專政的思想溫床。

修正主義，是資產階級的思想體系在工人階級內部最集中的代表者和最頑固的維護者。隱藏在無產階級專政機構內部的黨內一小撮走資本主義道路的當權派，就是一些披着馬克思列寧主義外衣，而實際上企圖變無產階級專政為資產階級專政的修正主義分子。

這就說明，要鞏固和加強無產階級專政，防止資本主義復辟，就必須開展政治思想領域的大革命。毛主席親自發動和領導的這場無產階級文化大革命，就是革修正主義的命，革一切舊思想的命，就是改造人的靈魂，就是要實現人的思想革命化。因此，在無產階級文化大革命中，我們一定要「鬥私，批修」。

當前，無產階級文化大革命已經取得了決定性的勝利。為了把這場大革命進行到底，就必須緊跟毛主席的偉大戰略部署，發動億萬群眾，以毛澤東思想為武器，更廣泛、更深入地開展革命的大批判，把以中國赫魯曉夫為首的黨內一小撮走資本主義道路當權派，從政治上、思想上、理論上批倒批臭，在革命的大批判中，結合本單位的鬥批改，鞏固和發展革命的大聯合、革命的三結合，徹底肅清在各個方面的修正主義流毒。為了把無產階級文化大革命進行到底，還必須用毛澤東思想克服我們隊伍中的無政府主義、小團體主義、宗派主義、個人主義和實用主義，掃除妨礙我們政治鬥爭任務完成的各種非無產階級思想。

我們每一個無產階級革命派，每一個革命同志，既要把自己當作革命的一份動力，又應當把自己看作革命的對象；不革自己的命，那麼，批修也是搞不好的，而且可能會被修正主義的東西所腐蝕，甚至跌入修正主義的泥坑。同樣，也只有積極地投入批修的戰鬥，才能深刻地觸及靈魂，狠狠地鬥私。

林彪同志指出：「我們要響應毛主席的偉大號召，用『鬥私，批修』這四個字為綱，加強對軍隊幹部、地方幹部和紅衛兵的思想教育。要開辦各種學習班，中央辦，地方辦，各個革命群眾組織也可以辦，把全國辦成毛澤東思想的大學校。」

開辦學習班，教育幹部，教育群眾，頭等重要的事，是要帶着無產階級文化大革命中的各種問題，各種活思想，認真地活學活用毛主席著作，要根據毛主席歷來的教導，運用「團結—批評和自我批評—團結」的公式，依靠群眾自己教育自己。對自己的缺點錯誤，主要採取自我批評的方法，破私立公，總結經驗，接受教訓，加以改正。通過學習，使我們的老幹部、新幹部和革命小將，提高思想政治水平，在毛澤東思想和毛主席的無產階級革命路線的基礎上達到新的團結，在「鬥私，批修」中為人民立新功。

中國各地出現建設高潮
正建成獨立工農業體系
阿利雅率阿代表團出席太原群眾大會並講話
指出中國文化革命對馬列主義理論貢獻巨大

【據新華社太原五日電】山西省無產階級革命派五十多萬人今天下午在太原市工農兵大會場隆重舉行大會，熱烈歡迎阿爾巴尼亞勞動黨中央政治局委員、中央書記處書記拉米茲·阿利雅同志率領的阿爾巴尼亞黨政代表團部分團員。

陪同阿爾巴尼亞貴賓前來訪問的李富春、劉寧一、羅貴波等同志參加了大會。

中共山西核心小組組長、山西省革命委員會主任劉格平，山西省革命委員會副主任陳永貴，山西省軍區和駐山西部隊負責人曹玉清、謝振華等同志以及革命群眾組織負責人出席了大會。

大會自始至終洋溢着中阿兩黨、兩國人民之間革命的戰鬥友誼的氣氛，充滿着偉大的無產階級國際主義的兄弟情誼。

劉格平同志在大會上講話。他代表山西省革命委員會和山西二千八百萬人民，對阿爾巴尼亞黨政代表團的訪問表示最熱烈的歡迎。

劉格平同志說，山西的無產階級革命派，在我們偉大領袖毛主席的親切關懷和支持下，和全國一樣，同樣取得了輝煌勝利。在洶湧澎湃的無產階級文化大革命中，廣大革命群眾大破剝削階級的舊思想，大立無產階級的新思想，人們的精神面貌發生了巨大的變化。整個山西正在變成一座活學活用毛澤東思想的大學校。社會風氣煥然一新。一代共產主義的新人正在迅速成長。他說，我們山西廣大無產階級革命派和革命群眾，決心在偉大領袖毛主席的英明領導下，把山西的無產階級文化大革命進行到底，奪取更大勝利！

阿利雅同志在全場熱烈的掌聲中，發表了充滿革命熱情和戰鬥友誼的講話。他說，中國無產階級文化大革命的目的是在中華人民共和國進一步加強無產階級專政和社會主義的陣地，奪取一小撮黨內走資本主義道路的當權派的權，粉碎資產階級和修正主義的路線和思想，永遠消除復辟資本主義、蛻化為修正主義的危險。這場革命不僅對中國人民具有切身的重大意義，走什麼道路，是走革命和共產主義的道路，還是走反革命和復辟資本主義的道路、蛻化為修正主義的道路，這是具有切身意義的問題；全世界革命者，各國人民都直接關心這個問題。

阿利雅同志說，中國無產階級文化大革命對馬克思列寧主義革命理論和革命實踐的貢獻是很大的，是具有原則意義的。毛澤東同志在這場革命中的馬克思列寧主義革命路線，是對中國和其他國家社會主義建設中的經驗總結，是對蘇聯發生修正主義反革命的教訓總結。

他說，美帝國主義者、蘇修叛徒集團和各國反動派對中國文化大革命的進攻攻擊，不是說明他們的強大，而是說明他們的軟弱，說明革命和共產主義的敵人十分恐慌，說明中國無產階級文化大革命的勝利在國際反革命營壘中引起一片混亂。

阿利雅同志熱情地讚揚了中國社會主義建設新高潮以後說，在全中國各地都可以看到，市場繁榮，物價穩定。現在，工業生產已在數量和質量上超過去年。夏季收成和正在進行的秋收證明在農業方面是豐收。鼓舞人心的發展也清楚地表現在其他經濟部門。所有這一切都證明，你們黨遵循自力更生的革命原則，建設一個獨立的、現代化的和比較完全的工農業體系的正確路線，在成功的執行。

李富春同志在會上講話，感謝阿利雅同志在充滿熱情的講話中對我國無產階級文化大革命的堅決支持和高度讚揚。

大會在「國際歌」聲中結束。這時，全場起立，熱烈歡呼「恩維爾！—毛澤東！」「毛澤東！—恩維爾！」

會後，山西省無產階級革命派為阿爾巴尼亞貴賓演出了精采的文藝節目。

阿利雅率團往延安
太原各界熱烈歡送

【據新華社太原六日電】由阿利雅率領的阿爾巴尼亞黨政代表團部分團員，結束了在太原的友好訪問，於今天上午乘專機離開太原去延安。

李富春、劉寧一、羅貴波等同志陪同阿爾巴尼亞貴賓前往延安。

到機場歡送阿爾巴尼亞戰友的，有中共山西核心小組組長、山西省革命委員會主任劉格平，山西省革命委員會副主任陳永貴，山西省軍區和駐山西部隊負責人曹玉清、謝振華和革命群眾紅衛兵等。

共同市場執委報告書指出
英經濟困窘未甦
談判入共同市場有困難
暗示英鎊須予貶值經濟恢復才有得斟

【路透社布魯塞爾六日電】共同市場執行委員會今天正式公佈報告書，建議對英國、挪威、丹麥、愛爾蘭加入共同市場的申請開始進行談判。

報告書稱，英國經濟不穩將使談判發生困難。報告書原已提交共同市場部長理事會，根據成立共同市場的羅馬條約第二三七條規定理事會還要徵求審理申請的委員會的意見。

推測法國將公開反對開始談判，因英大使利昨天往訪法總統戴高樂，英國參加共同市場事已轟動巴黎。

【美聯社布魯塞爾六日電】主持歐洲共同市場的人們，假如想由它自己採取任何重要措施，就必須取得他們的一致同意。有些專家們認為這是指英鎊有貶值可能而言。

軍火財閥主張大幹　民間反戰勢力日增
約翰遜政府進退維谷
可能對北越地面進攻
一些議員承認受到「軍人—工業集團」壓力要求大打

【英聯社華盛頓六日電】美國總統約翰遜的內政計劃，在國會遭遇到很大的麻煩。這個大麻煩可以追溯到幾個原因。但是人們公認最主要的原因，是選民對於越戰、加稅的威脅、城市的騷動、生活費上漲日益感到不安。

議員——尤其是眾議員——接到選民的來信越來越多。有一位民主黨眾議員說，人民感覺沮喪，他們越來越……，而且情況越來越嚴重。他們懷疑我們因何不設法挽救。他們說，我們對這些事若不像去年那樣迅速採取行動，他們下一步便要我們採取行動了」。

【美聯社華盛頓六日電】共和黨參議員艾肯說，大國防工業所在的好幾個州的一些參議員們，正在感覺到要他們支持戰爭的壓力，但是他未說明施在他們身上的壓力來源。艾肯為美國越南政策的批評者之一。

艾肯接見記者時說：「我不是說他們對戰事都感興趣。……我不相信他們已受到壓迫」，此外他不肯評論。另有其他批評戰爭政策的人今天分別發表聲明說，「規模宏大的軍人——工業集團」在支配着美國的外交政策。

外交委員會主席富布賴特在參院辯論太空及超音速飛機發展計劃中說，「有規模宏大的軍人——工業集團在支配委員會」。

參議員E·麥卡錫說，一九六八年總統競選運動中，共和黨人不見得會對於一項越南政策完全同意。因為共和黨參議員中有一部份是來自重大國防工業所在的幾州。

【路透社華盛頓六日電】據今天的報道，「主和」的參議員都恐怕約翰遜總統將會批准進攻北越。據一名助理官員說，參議員們得到三方面的報告，說現在正準備向非軍事區以北進攻。

據「華盛頓郵報」今天引述里德的話說，一個報告是由國防部一名「主和」的官員得來，但他不說出其他報告的來源。

最近國防部將領——包括參謀長聯席會議主席惠勒——到參院軍事備戰委員會秘密作證，並未提到此項計劃。此項報道昨晚特別引起人注意，原因是參議員哈克對記者說，約翰遜現在受到軍事領袖們的極重壓力，要他進攻北越及老撾。

英工黨年會昨結束
繼續實施經濟緊縮
堅持英國設法加入共同市場

【路透社英格蘭斯卡布羅六日電】英國執政黨工黨代表大會今天結束。大會給予工黨政府一項明顯的委託，就是繼續施行不得民心的經濟政策和堅持使英國進入歐洲共同市場的努力。

工黨政府所受到的一大挫折，是大會通過了左翼提出的要求和美國總統約翰遜的越南政策決絕的議案。這一挫折恐不會導至政府廣泛支持美國的轉變的，但是就可能使到內閣和它的工黨之間發生破裂。

阮高其出動軍警
封鎖「西貢大學」
不許學生開反政府大會

【美聯社西貢六日電】西貢警察今晚將西貢大學全部進口加以封鎖，不許學生們舉行反政府的抗議大會。

學生們已決定在科學和教育系教室內召開大會，但有一百多名警察將各個大門封鎖。

學生們又計劃於星期六早在學生聯合會總部召開另一群眾大會。學生會總部設在西貢鬧市，那裏就是星期一學生舉行示威的現場，當天起碼有三十名學生被捕，有好幾個人受傷。

學生們抗議阮文紹當「選」總統，抗議逮捕總統競選人張廷裕。張已於星期四（昨天）獲釋，不過仍然被軟禁。

駕駛訓練機撞山
美一太空人死亡
太空人死於訓練機已四人

【路透社佛羅里達州塔拉哈西六日電】昨晚，一架美國訓練太空人的噴射「T—三八」撞山失事，駕駛員太空人威廉斯殞命。威廉斯是死於T—三八訓練機失事的第四名太空人。

在威廉斯殞生以前，已有三名太空人喪生，他們都是在今年正月間在地角發射台上阿波羅太空船中燒死的。

一個由美國的第一名太空人阿蘭·謝潑德上校率領的調查小組今天已開始探討威廉斯飛機失事的原因。威廉斯今年三十五歲，從未參加過太空飛行任務，不過他是去年七月中雙子星座十號太空船飛行任務中的一名後備太空飛行員。

就印尼軍警暴徒搗毀我使館傷我人員
外交部向印尼提五項要求
責印尼製造國際關係史上最罕見的法西斯暴行
中國在印尼作出圓滿答覆前保留採取一切必要措施之權

【新華社北京五日電】中華人民共和國外交部五日照會印尼駐華大使館，就印尼反動政府又一次組織印尼武裝軍警和大批暴徒瘋狂襲擊和搗毀中國駐印尼大使館的法西斯暴行，再次向印尼反動政府提出最強烈的抗議。

中國外交部的照會指出，印尼反動政府這一反華暴行，完全暴露了印尼反動派蓄意徹底破壞兩國關係的陰謀企圖。

中國政府在照會中嚴正警告印尼反動政府：「你們一次又一次地武裝襲擊中國大使館，瘋狂侵犯中國大使館的外交特權和中國外交人員的人身安全，你們必須對這一法西斯罪行及其一切後果承擔全部責任。」

照會說，一九六七年十月一日凌晨三時到八時三十分，印尼反動政府又一次組織印尼武裝軍警和大批暴徒，瘋狂襲擊和搗毀了中國駐印尼大使館，製造了國際關係史上最罕見的法西斯暴行。一千多名法西斯暴徒，在印尼武裝軍警保護下，竟然對手無寸鐵的二十名中國外交和工作人員進行殘暴的圍攻毒打，甚至開槍射擊。大使館二十名人員全部受傷。臨時代辦姚登山等數人中彈，傷勢嚴重。暴徒們還搗毀了中國大使館的全部設備、汽車和其他公私財物，搶走了大使館發報機、文件、檔案和大量財物。暴徒們不但燒毀中國國旗，而且還燒毀了中國人民和世界革命人民最偉大的領袖毛澤東主席的畫像和毛主席語錄。

照會說，在這一血腥事件之後，印尼反動政府又派出武裝部隊包圍和封鎖了中國大使館，在大使館院內扯起印尼國旗，並剝奪了大使館人員的人身自由，切斷了大使館同中國政府的一切通訊聯系，阻撓大使館的一切外交活動，甚至極端狂妄地由印尼政府出面「取消」了大使館的國慶招待會。大使館的水、電和煤氣供應也被全部斷絕，真是殘暴野蠻到了極點。

照會指出，印尼反動政府特意選擇在中國人民的偉大節日——國慶節，製造這一新的法西斯暴行，是對偉大的中華人民共和國和中國人民極端嚴重的挑釁。對此，中國政府曾於十月一日向印尼政府提出最緊急、最強烈的口頭抗議。但是到今天為止，中國大使館仍然無法同本國政府取得聯系，而且繼續遭到印尼反動派的野蠻迫害；受傷人員仍然處於危急狀態，得不到應有的治療和護理；大使館的正常活動仍然全部被限制。為此，中國政府再次向印尼反動政府提出最強烈的抗議。

中國政府在照會中嚴正要求印尼政府：

「一、立即就上述事件公開道歉，賠償中國大使館的一切損失；

二、切實負責治療受傷的中國外交和工作人員，並將他們的傷情和治療情況向中國政府作出詳細交代；

三、立即撤銷對中國大使館的武裝包圍和封鎖，保證中國大使館的外交特權不再受到侵犯；

四、保證中國大使館同中國政府的電訊聯絡的正常進行；

五、恢復對中國大使館應有的生活條件，保障水、電和煤氣等供應。」

中國政府在照會中宣布：「在未接到印尼政府對上述要求作出圓滿答覆之前，保留採取一切必要措施的權利。」

中國決定派專機接回傷員
印尼須迅速答覆不得拖延

【新華社北京五日電】中國政府決定立即派專機前往雅加達，接回中國駐印尼大使館的受傷人員。中國外交部在五日致印尼駐華大使館的照會中，要求印尼政府迅速答覆，提供一切必要的便利，不得加以拖延和阻撓。

照會說，一九六七年十月一日，印尼反動政府又一次製造襲擊中國大使館的暴行，二十名中國外交和工作人員全部受傷，迄今仍處於危險狀態。中國政府決定立即派專機前往雅加達，接回中國駐印尼大使館受傷人員。印尼政府必須提供必要的便利，不得加以拖延和阻撓。

東京日中人士示威
抗議達賴在日活動
要「讀賣新聞」停辦所謂「西藏秘寶展」
兩人被日警拘捕展覽會被迫停止半天

【新華社北京六日電】據東方通訊社報道：日本革命人士和旅日愛國華僑約一百人五日下午湧進設在東京松坂屋百貨店樓上的「西藏秘寶展覽會」會場內，強烈抗議「讀賣新聞」社秉承美日反動派的意旨，舉辦這個展覽會，策動反華。

他們在會場內外向被騙來參觀的觀眾揭露了西藏叛匪頭目達賴背叛祖國，墮落成為印度反動派的走卒，繼續進行反華活動的嘴臉。他們還要求主辦人員立即停止這個為陰險的反華目的服務的所謂「西藏秘寶展覽會」，並把叛匪達賴趕出日本。

日本警察當局竟然出動一百多名警察到會場對革命人士進行血腥鎮壓，並非法地逮捕了二名青年。但是革命人士毫不畏懼地進行了英勇的鬥爭，最後展覽會的主辦人員被迫停止展覽半天。隨後，革命人士的代表強烈要求「讀賣新聞」企劃部長村上立即把叛匪達賴趕出日本，停止這個展覽會，但是村上蠻橫地拒絕了上述要求，並且揚言還要按預定計劃，在大阪和福岡繼續舉行這個展覽會。

這個展覽會，於是革命人士在松坂屋百貨店散發傳單，揭露了他們的反華陰謀，並揭穿佐藤反動政府推行反華陰謀……

日各界兩千人集會
號召打倒佐藤內閣
黑田等講話強烈譴責佐藤反動政策

【據新華社北京五日電】據東方通訊社報道：東京各界人士和日本全國各地代表二千多人四日在東京舉行打倒佐藤內閣大會，強烈譴責佐藤政府追隨美帝推行反動的對內對外政策，並且表示堅決展開鬥爭，打倒佐藤政府。

會場正面掛着毛主席語錄：「……」

大會一致通過一項宣言，強烈譴責佐藤政府在美帝的指使下……

黑田壽男在大會上講話。……

[illegible]

縱橫談

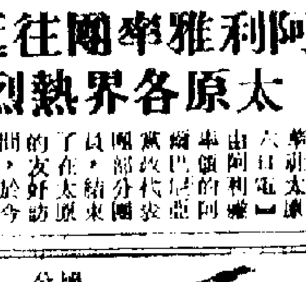

約翰遜哀求「勿換廚師」

西貢美軍當局最近承認，美軍在越南戰爭中的傷亡數字，超過十萬大關。

這當然是個粗略的數字。美軍的傷亡，以朝鮮戰爭為例，只有四十萬人，但美國官方承認的傷亡只有十三萬六千八百人，只達三分之一。

美軍在越戰的傷亡，目前已列為美國戰史上的第四位。但是，在不久的將來就要超過朝鮮戰爭，乃是必然的事。

連日來，華盛頓不斷傳出消息說，美國政界紛紛預測，約翰遜可能在越南發動一次「仁川式的登陸」。

仁川登陸是朝鮮戰爭第二階段戰役。在第一階段戰中，美偽軍節節潰敗，幾乎被趕到釜山的海裏。麥克阿瑟為了挽救失敗，孤注一擲，從日本調來大批美軍和艦隻，在朝鮮首都平壤附近的仁川，發動了對朝鮮的更大侵略。

這就證明，美國當局雖然不斷宣傳，美軍在越南已掌握勝利，現在卻不得不承認……

「我們一定要宣傳毛澤東思想」旺角勞校師生義正詞嚴 港英「視學員」昨上門受審

家長師生提出四點聲明：要港英撤銷十三條臭「法令」；保證愛國學校熱愛祖國、熱愛毛主席、學習和宣傳毛澤東思想的神聖權利；釋放被捕愛國師生職工及家長；賠償港英法西斯暴行所引起的一切精神和物質損失；保證今後不得有同樣事件。

【本報訊】港英「教育司」妄圖繼續推行其控制和限制愛國教育事業的陰謀，在國慶前已經分別派出「視學員」到香島、培僑等五間愛國學校進行「視學」，受到愛國師生家長的嚴詞斥責，使這些「視學員」「教育司」急不及待，又派「視學員」於昨（六）日到旺角勞工子弟學校，進行其不可告人的活動。旺角勞校的全體師生職工，堅持愛國教育的立場，高舉毛澤東思想偉大紅旗，對這些「教育司」派來的人作了針鋒相對的鬥爭。

旺角勞校昨天和平日一樣，校舍的佈置突出了宣傳戰無不勝的毛澤東思想，教職工和學生精神振奮，鬥志昂揚，意氣風發。一進大門，在鐘樓上掛着長達數丈的巨大紅色標語：「中華人民共和國萬歲」，操場上的大橫幅是「毛主席萬歲！萬歲！萬萬歲！」「高舉毛澤東思想的偉大紅旗勇前進！」全校的公衆地方、課室，都張貼着紅彤彤的毛主席語錄。全校師生胸前都別着偉大領袖毛主席的像章，書桌上擺着紅色寶書。朗誦語錄聲和革命歌聲，在校內此起彼伏，匯成洶湧澎湃的浪潮。

九時四十五分，自稱是「視學員」的三個人到了校門。職工問了姓名，知道這三個人的名字是孫耀、馬道明、鄭旭風。在得到學校負責人同意之後，把他們帶到會客室。可是這三個人不敢進會客室去，卻要站在操場等候。這時，有些班的學生上音樂課，高唱「大海航行靠舵手」。有些班的學生在開始學習時先高聲朗誦最高指示：「我們的教育方針，應該使受教育者在德育、智育、體育幾方面都得到發展，成為有社會主義覺悟的、有文化的勞動者。」「人不犯我，我不犯人；人若犯我，我必犯人。」毛主席的偉大思想，使這幾個「教育司」派來的人更加站立不安。

這三個「視學員」，看見了代表們，怕得要死，連聲說：「只和校長談，和校長談。」校長代表了全體師生家長，要這三個「視學員」回去向簡乃傑提出三項抗議：抗議港英當局非法搜查旺角勞校、紅磡勞校和摩托車勞校，搶走旺角勞校的教學用具、文件，毀壞學校的大批圖書等；抗議簡乃傑的十三條臭「法令」；抗議港英法西斯非法威脅、毆打、拘捕、審訊愛國學生、家長、教師，必須立即把被打入黑獄的士瓜灣工人夜校校長王虹及其他學生、家長、職工無罪釋放。在這些嚴重抗議面前，三個「視學員」手足無措，支吾其辭。當校長嚴詞質問：「學習毛主席著作對不對？」「愛祖國對不對？」「宣傳毛澤東思想對不對？」他們只好連聲說：「嗜！嗜！嗜！」當校長指斥港英的法西斯暴行時，他們害怕極了，竟狂妄地要求校長「收回」這句話。校長嚴正指出：這是全體勞校家長師生的共同意志，決不可以「收回」，而且還列舉事實證明港英當局是不折不扣的法西斯，問他們聽到了沒有。他們只好說：「聽到了。」

接着，校長向他們申述了全體勞校家長師生的四點嚴正聲明：一、要他們回去告訴簡乃傑，必須立即公開撤銷十三條臭「法令」，保證愛國學校熱愛祖國、熱愛毛主席、學習和宣傳毛澤東思想的神聖不可侵犯的權利；二、立即釋放所有被非法逮捕的愛國學生、教師、職工、家長。三、賠償由於港英法西斯暴行所引起的一切精神和物質的損失。四、保證今後不得再有同樣事件。

曾被港英非法逮捕毆打判刑的旺角勞校體育主任代表教育界，以滿腔激憤，要「視學員」去對簡乃傑提出最強烈的抗議。盧主任又問：「愛國有沒有罪？」這三個人不敢回答。盧主任又問：「宣傳毛澤東思想應該不應該？」他們無可抵賴，只好答：「應該！」盧主任指出：「港英當局現在仍然繼續迫害愛國同胞，你們回去告訴簡乃傑，我們強烈抗議這種法西斯暴行！」這三個「視學員」竟砌詞狡辯，說來勞校的「責任」只是「視學」，不管這些事情。盧主任嚴加駁斥，指出當前學校最大的問題，就是師生的人身安全受到莫大的威脅，「教育司」就有責任管這些事情，否則管什麼？這三個「視學員」只好啞口無言。

勞校學生代表以革命小將的精神，衝上前來，向這三個「視學員」提出對港英法西斯暴行的強烈抗議。「視學員」竟然態度緊張，說不要聽。但英勇的小將天不怕、地不怕，就在他們面前堅決地說完了自己要說的話，激昂地高呼：「一定要把萬惡的港英法西斯鬥垮！」

這三個「視學員」假惺惺地說要「看看學校」，但又不敢自己去看，請他們走，匆匆忙忙地走了半個操場，便要求離開。臨走前，校長正色問他們：「學校你們看過了，有沒有什麼『煽動性』『顛覆性』的東西？」「視學員」一一答說沒有。校長再一次告訴他們：「我們一定堅持愛國教育，那就一定要宣傳毛澤東思想！這是中國人民神聖不可侵犯的權利！」

這三個「視學員」在垂頭喪氣之餘，妄圖反撲，竟胡說什麼：「這次來視學，情形有些不正常」，學校負責人立刻嚴加駁斥：「我們非常正常。不正常的是港英法西斯當局。」學校負責人還指着被港英軍警用爆破器燒壞了的大門告訴他們：「你看，這是誰造成的不正常？」

這三個「視學員」離開旺角勞校的時間是上午十時五十五分。在他們逗留在學校的期間，旺角勞校後面的山上有便衣特務在窺伺，對面巴富街口和附近培正道口還停着警車多輛，充分暴露了帝國主義的非常虛弱的本質。這些特務和警車，直到「視學員」離開後，才灰溜溜地撤走。

用戰鬥行動響應各界鬥委會號召 英華金文泰崇蘭模範英中 愛國學生大撒傳單貼標語

舉行集會激動地表達對偉大領袖毛主席無比熱愛

【本報訊】更多的「官」、「津」、「補」、「私」的同學站起來了。就在港九同胞歡欣鼓舞慶祝國慶的旬日裏，英華女校的愛國同學舉行集會；金文泰、崇蘭的同學大撒傳單；模範英文中學的同學大燃爆竹，他們用戰鬥行動慶祝國慶，也用戰鬥行動響應了各界鬥委會的新號召。

據一個英華女校學生報道，十月一日香港披上了節日的盛裝，紅旗飄動，歌聲嘹亮的時刻，英華女校的愛國同學個個換上潔淨衣服，七點不到就出門，歡度佳節。上午同學們參加各單位慶祝會去。下午，她們自己舉行了隆重的慶祝大會。這是她們長期在奴化教育束縛下闖出來，真正的站起來慶祝祖國的國慶。這是她們十八年來第一次最幸福的日子。

大會開始時，全體同學向國旗及毛主席像致敬。在戰鼓聲中，大會主席領着隊員學習最高指示，之後，他報告了祖國社會主義建設的偉大成就，無產階級文化大革命取得光輝勝利以及港九同胞反英抗暴的大好形勢，並指出這一切都是來自戰無不勝的毛澤東思想。……

資方及受騙工人與港英矛盾達白熱化 兩巴內部反抗情緒高漲

港英通過控制以高壓手段迫使被蒙蔽工人加强勞動强度 為主子賣命的「自由勞工」頭子黎仕衡遭奚落湯彬被停職

【本報訊】港九廿六路工人大罷工所顯示出來的强大威力在持續着，它以千鈞之力壓得港英喘不過氣來。尤其是公共交通工人的罷工，港英根本就無法搞掂，只有通過控制兩巴，並以高壓手段迫使被蒙蔽開車的工人，加强勞動强度，以維持其表面行車狀況。最近甚至還犧牲為港英賣命效勞的「自由勞工」頭子，以至港巴的黎仕衡遭到奚落，九巴的湯彬被勒令停職，藉以緩和兩巴內部越來越高漲的反抗情緒。……

深水埗小販在街頭貼出不派鬼錢的大字報，圖為同胞圍觀情形。（本報攝）

電車廠發現炸彈

警車中射出槍彈 電器店飾櫃損壞

居民生命財產受威脅

便衣「警司」到場圍觀

深水埗小販拒派鬼

鋤奸隊昨散發傳單警告「狗王」

吳宣博被無理「判刑」 華豐職工强烈抗議

勞校學生家長鬥「法庭」 昂首怒揭鷹犬毆辱暴行

青年男女斥插贓昨分別被投獄八年四年

英遠東軍頭目到文錦渡活動

先室**徐佩蘭女士**痛於一九六七年十月六日上午七時三十分壽終九龍法國醫院享年六十歲奉移北角萬國殯儀館治喪謹擇十月七日下午二時大殮隨即在該館大禮堂辭靈出殯奉柩往歌連臣角政府火葬場舉行火化謹此訃

聞

黃蔭普（雨亭）率子女孫等謹報

治喪處：萬國殯儀館　地址：北角渣華道十六號　電話：七〇八三二一一八

紛紛來信控訴港英殺害盧漢彬烈士

同胞決為死難烈士復仇

蔡南烈士竟被「裁定」「死於合法殺害所造成的橫禍」

港英殺了人而稱「合法」這是不折不扣的法西斯邏輯

【本報訊】十月一日，當我香港愛國同胞歡欣鼓舞地慶祝偉大祖國的光輝節日時，港英法西斯當局竟有計劃有預謀地悍然出動數百武裝「防暴隊」、便衣特務，在西區海旁一帶，瘋狂鎮壓觀賞煙花的同胞，施放催淚彈、木彈，步槍和手槍，向我數千觀賞煙花的同胞發動襲擊，從背後開槍殺害我愛國工人盧漢彬，打傷和非法拘捕我同胞近百人，並加以非法審訊，投入黑獄。港英法西斯當局這一新的血腥罪行，激怒了全港愛國同胞。本報連日收到許多讀者來信，嚴厲譴責港英法西斯當局的罪行。各界門委會的戰鬥組織和愛國同胞堅決表示，響應各界門委會的緊急號召，為維護民族尊嚴，為被殺害的同胞報仇雪恨，光榮無際的毛澤東思想，立即行動起來，投入戰鬥，[illegible]

烈士之死比泰山還要重

「為人民利益而死，就比泰山還重」。和這場反英抗暴鬥爭中犧牲了的其他烈士一樣，盧漢彬烈士的死，是比泰山還重的。他的死，激勵着成千成萬的港九愛國同胞，更加奮發地向萬惡的敵人進攻。盧漢彬烈士的名字永遠活在革命的人們的心中。

港英法西斯當局對一日在西區被非法拘捕的同胞，正進一步進行迫害，許多同胞被解上「法庭」，非法「判刑」，投入黑獄。港英還開動反動宣傳機器，污衊被他們謀殺的烈士盧漢彬為「暴徒」、「亡命之徒」、「打手」、「搞亂社會秩序的工具」。他們所有的咒罵和誣衊，都無損於烈士的絲毫。港英法西斯當局欠下的這一筆新的血債，是一定要償還的。

本報連日收到的大批愛國同胞和戰鬥組織的來信，都表明了一個堅決的意志，要響應各界鬥委會的緊急號召，報仇雪恨，向港英法西斯討還血債。[illegible]

港英「研究死因」的醜劇

【本報訊】萬惡的港英法西斯當局，於九月卅日晚在灣仔悍然殺害了油漆工人蔡南烈士，事後非法劫奪烈士的遺體，秘密進行掩埋。為了掩飾它的滔天罪行，港英還口假惺惺作態，在「西區裁判署」所謂「研究」「死因」。儘管港英劊子手「東區警署警司」廖士在自供中招認是他親自發射卡賓槍殺害蔡南烈士，他本人就是殺人的兇手。但是，法西斯的強盜「法庭」竟「裁定」蔡南烈士是「死於合法殺害所造成之橫禍」。殺人而稱「合法」，這是徹頭徹尾的法西斯語言，這是不折不扣的法西斯邏輯！[illegible]

一定要向港英討還血債

[illegible]

小小港英竟敢敵視我偉大祖國

港九各抗暴組織齊怒吼

誓奮起報仇雪恨揍港英

決響應各界鬥委緊急號召立即投入戰鬥

> 人若犯我，我必犯人。
>
> 毛澤東

【本報訊】港九各個反英抗暴的戰鬥單位，紛紛發表聲明，強烈譴責港英法西斯當局瘋狂破壞我港九同胞慶祝國慶活動的罪行，堅決支持港九各界慶祝國慶大會籌委會的抗議聲明，堅決響應港九各界鬥委會的緊急號召。

南洋、新華、銀都、高陞、珠江、南華等六戲院職工鬥委會 發表聲明說：[illegible]

長城電影製片公司、鳳凰影業公司、新聯影業公司和清水灣製片廠的鬥委會 發表聯合聲明說：[illegible]

深水埗街坊鬥委會、深水埗小販鬥委會、九龍仔街坊鬥委會、商山道小販鬥委會、大角咀小販鬥委會、張思德游擊隊和五行小販鬥委會、深水埗東風戰鬥兵團 發表聯合聲明說：[illegible]

民安保險公司職工鬥委會、太平保險公司第二戰鬥組、絲綢複製品鬥委會第二戰鬥組、鹽業銀行「五・二二」戰鬥隊保衛毛澤東思想戰鬥組 等反英抗暴組織，都來信表示：[illegible]

三家愛國商號掛旗竟被港英撕毀掠走

同興行大成公司兆光行鬥委會

據稱：十月一日凌晨二時至早晨六時，港英當局出動軍警，乘搭軍車分別到灣仔當士打道一百九十號同興行、當士打道一百三十號大成公司、[illegible]兆光行，撕毀和掠走我莊嚴的中華人民共和國國旗。[illegible]

長洲同胞歡度國慶

一被綁架一被毆傷

長洲各界鬥委會

來信說：萬惡的港英法西斯當局在九月二十九日凌晨四時四十分悍然派出特務二十多名到長洲水務局非法綁架水務主管人[illegible]

港英在西環搞鎮壓

消防局派船載鷹犬

義務記者 來信指出：十月一日晚上，我英雄的南海一三三一輪泊在西環招商局碼頭為慶祝偉大的中華人民共和國十八週年國慶大放煙花。[illegible]

工人學生愛國商號紛來信

怒揭港英破壞我國慶活動

港英派軍警尋釁 撕劫我國旗毆捕我同胞 罪證纍纍

【本報訊】港九各界同胞懷着萬分憤怒的心情繼續揭露和控訴港英法西斯當局破壞我國慶活動的種種新暴行：一致響應港九各界鬥委會常務委員會的號召，紛紛接受和[illegible]港英的新挑釁。

筲灣各業工人聚餐

特務場外毒毆工友

膠業工人戰鬥組

來信揭露：九月廿日晚上，筲箕灣各業工人歡欣鼓舞地在一起慶祝我們偉大的國慶節，舉行聚餐會時，萬惡的港英當局，便衣特務在聚餐會場外將膠業工人卓×、鍾××兩位工友，藉口搜身，拉入建築地盤暴毒毆打至重傷，還拘捕返警署，又施行毒打，軟硬兼施，恐嚇威迫，進行人身侮辱，並詆毀我們的偉大領袖毛主席。但港英對我兩位工友無法入罪，不得不放人。

膠業工人戰鬥組指出：毛主席教導我們說：「我們共產黨人……」[illegible]

街市工人懸掛國旗

鷹犬擄走廿名小販

荃灣各界鬥委會

揭露：十月二日下午五時十分，荃灣新街市某號豬肉枱附近，忽然來了四輛警車[illegible]

新僑小將欣賞煙花

兩名竟被拘控「判罪」

新僑小學部

六年級全體學生來信指出：十月一日晚上，停泊在西環海面的我國船舶的海員燃放煙花，和香港同胞一道慶祝中華人民共和國的國慶節，走下一百多名「防暴隊」，由四五個英籍警官率領，聲勢洶洶地驅趕在該處欣賞煙花的同胞。事後，還強行拉去廿多名小販。荃灣各界鬥委會為此發表聲明指出：港英法西斯當局，公然使用暴力破壞我荃灣同胞慶祝國慶活動，嚴重地敵視中華人民共和國的罪惡行為，使人萬分憤慨。[illegible]

國產傢俬同業歡宴

港英派殘暴隊尋釁

港九國產傢俬同業鬥委會

來函揭露：萬惡的港英於九月廿七日下午三時，在我們港九國產傢俬同業熱烈歡慶中華人民共和國成立十八週年之際，派出「防暴隊」三車[illegible]

利源長的北高麗參

日前曾有幾種花色脫銷，致令惠顧諸君向隅，本號對此深覺抱歉，現已趕運到港以應所需。際此秋涼入序，進補合時。如蒙賜顧，無任歡迎。並請認明標誌，庶不致悞。

各大參行 各國貨公司 均有代售

地址：香港高陞街七十四號

電話：四三七七〇九 四三三一七八

中總函戴麟趾提嚴正要求

立即釋放湯秉達及張亞津

「時至今日，港英當局也已心知肚明，不但用暴力解決不了問題，而且還會引致嚴重後果，港英當局應該實現一些權利，迅速接受我國外交部的五項要求和港九愛國同胞的正當要求。否則，港英當局必將受到更嚴厲的懲罰。」

【本報訊】香港中華總商會以港英特務分別於七月廿一日、八月十九日綁架了該會司庫湯秉達、秘書張亞津，除當時發表嚴正聲明，提出抗議外，並於九月二十六日致函港英，總督，戴麟趾，要港英立即釋放。中總以戴麟趾接函後迄無任何答覆，充分暴露港英的法西斯面目，昨公特將該函公佈。中總致戴麟趾函件如下：

香港英國當局戴麟趾先生：

本會最近嚴正要求：

（一）立即恢復本會司庫湯秉達先生和秘書張亞津先生的人身自由，對其人身自由的侵犯，港英當局必須道歉和負責賠償一切損失。

（二）立即停止法西斯血腥暴行，釋放所有被迫害的愛國同胞。

（三）迅速接受我國外交部的五項要求。

[illegible]

中華總商會

九月二十六日

國慶游藝大會花絮

海事工人熱淚盈眶

▲堅持罷工的海事工友對毛主席無限熱愛，在歌頌毛澤東思想的革命文藝節目演出中，倍加體會到天大地大不如黨的恩情大，爹親娘親不如毛主席親。千言萬語都表達不出他們對毛主席的無比熱愛，他們熱淚盈眶，隨着台上台下激動的人羣，不斷振臂高呼「毛主席萬歲！」

港英必敗！我們必勝！

▲一羣海事工友說，在學生界演出中，當看到會受港英蹂害的演員們熱淚盈眶地高呼「毛主席萬歲！」時，大家極受感動，激動得流下眼淚來。他們緊緊擁頭高呼：「港英必敗！我們必勝！」「毛主席萬歲！」

「唔識字都睇得懂。」

上了學好毛澤東思想的又一課

——港九同胞深受「祖國建設圖片展覽」感染

毛澤東思想更加深入人心

深受港九同胞和外國朋友歡迎的祖國建設圖片，在港九兩區分別經過七天（中總會場）和十二天（中國出口商品陳列館會場）的公展，於昨日下[illegible]

我們有比氫彈更強的武器

世界革命人民熱愛紅太陽

國慶游藝會節目激盪人心 觀衆們被感動得滿眶熱淚

通過各個節目的演出倍加體會到爹親娘親不如毛主席親

國慶游藝大會花絮

海事工人熱淚盈眶

▲堅持罷工的海事工友對毛主席無限熱愛，在歌頌毛澤東思想的革命文藝節目演出中，倍加體會到天大地大不如黨的恩情大，爹親娘親不如毛主席親。千言萬語都表達不出他們對毛主席的無比熱愛，他們熱淚盈眶，隨着台上台下激動的人羣，不斷振臂高呼「毛主席萬歲！」

港英必敗！我們必勝！

▲一羣海事工友說，在學生界演出中，當看到曾受港英蒂害的演員們熱淚盈眶地高呼「毛主席萬歲！」時，大家極受感動，激動得流下眼淚來。他們攥緊拳頭高呼：「港英必敗！我們必勝！」「毛主席萬歲！」

「唔識字都睇得懂。」

▲一位姓李工友，從來對看戲不感興趣，但看過一場後，又帶妻子兒女看了兩場，把全家都帶動起來。他興奮地說：「唔識字都睇得懂。」「老婆孩子也要睇一睇。」

要學四十一顆紅心

▲一位姓彭的工友，看了「四十一顆紅心向太陽」，內心很久不能平靜下來。他激動地說：「當睇到有血有肉的造型，不禁想起在異國囚牢的華僑青少年，以及他們無限熱愛毛主席的一片紅心。他們誓死維護祖國尊嚴，捍衛毛澤東思想，不怕苦，不怕死和敵人鬥爭到底，他們靠什麼？還不是靠戰無不勝的毛澤東思想？」他表示今後要加强學習，除了在工會學，還要在家學；除了自己學，還要帶動家人學。

毛澤東思想威力大

▲一位姓吳的工友說，演出的節目都表達出自己的心聲，從而感受到港英必敗，我們必勝的道理。看了「戰無不勝的毛澤東思想萬歲！」感到世界人民只有堅決鬥爭，用毛澤東思想武裝頭腦，才能取得最後勝利。

紅衛兵增我們力量

▲在戲院內，觀衆們看到了朝氣蓬勃、一往無前的革命闖將紅衛兵的形象，在咚咚的戰鼓聲中，他們振臂高呼：「革命無罪，造反有理！」他們敢革命，敢造反的精神，是港九同胞的學習榜樣。

外國觀衆亦熱烈鼓掌

▲男高音獨唱，高潮迭起。台下一再要求「再來一個」。歌唱家熱情地唱出「萬歲毛主席」這首頌歌時，在座的外國觀衆也一道鼓掌。毛主席是世界革命人民心中的紅太陽，只要提到毛澤東這個光輝的名字，不同國籍、不同言語的人，心意就能互通。

紅心飛到毛主席身旁

▲動人的「讚歌」，有使得一位觀衆激動地對身旁的朋友說：「我的心都給引到北京去了，引到毛主席那裏去了！」

▲昨日游藝會加場上演的節目，都是游藝會中比較優秀的節目。個個節目受到觀衆的熱烈讚揚。許多觀衆說，能看到這樣精采的節目，還是他們前所未見的。

▲舞蹈「革命造反歌」都是十來歲學生演出的優秀節目之一。其他單位的演員，也曾演過這一節目，感受特深，說：「像他們那樣的氣勢如虹，我們是辦不到的。」

小朋友愛唱革命歌

▲童聲小組唱，受到全場觀衆最熱烈歡迎，特別受到小朋友們的歡迎，一再要求「再來一個」。許多小朋友，包括三、四歲的小孩子在內，自始至終跟着哼歌，或跟着鼓掌、蹬腳拍和，氣氛熱烈。

▲高陞昨日下午兩點場，大部分是粵曲和粵劇節目，廣東觀衆感到特別親切。粵劇「紅燈記」刑場鬥爭一段，粵曲表演唱「爲人民服務」等，都很精采。今日高陞下午二時場，將有同樣節目演出。

上了學好毛澤東思想的又一課

——港九同胞深受「祖國建設圖片展覽」感染

（本報特稿）

毛澤東思想更加深入人心

深受港九同胞和外國朋友歡迎的祖國建設圖片，在港九兩區分別經過七天（中總會場）和十二天（中國出口商品陳列館會場）的公展，於昨日下午六時圓滿結束了。數以萬計的觀衆曾經入場參觀。另外，在港九兩區還有兩個規模較小的展覽場，一是中區的中國航空公司，一是富打老道的中國出口機械儀器陳列室，它們亦每日接待了大批觀衆。這次展覽會的最大成就，是使更多同胞進一步認識了在無產階級文化大革命中的偉大祖國，使戰無不勝的毛澤東思想更加深入人心，從而使廣大同胞更加熱愛我們心中最紅最紅的紅太陽——偉大的領袖毛主席。

回憶舊中國 更愛新中國

許多上了點年紀的觀衆，他們都是舊中國悲慘命運的見證者。當年在國民黨反動派統治下的舊中國，那眞像個國家啊，乾脆說是殖民地還更恰當些！我們當年的祖國，眼看着幾億兒女在美、英、日、法等帝國主義勢力的鐵蹄下呻吟，在封建主義勢力的統治下掙扎，在官僚資本主義的壓榨下乾枯！但她無法可想，祇只能寄希望於那些要爲祖國爭氣的英雄兒女，希望他們把母親臉上的恥辱抹掉，使母親重新煥發出耀目的光輝！

有毛主席才有今日的光輝

就是這些從舊中國走過來的觀衆，他們興奮地看到：英雄的中華兒女確實已把母親臉上的恥辱抹掉了，我們的祖國已經重新煥發出更加耀目的光輝！很多觀衆在會場上情不自禁的拿起筆來，寫下許多眞情流露的話語。請看：「沒有中國共產黨，就沒有新中國。沒有戰無不勝的毛澤東思想，就沒有祖國的紅色鐵打江山！」「有毛主席，才有今日的光輝！」「祖國現在有這樣成就，這都是我們偉大的領袖毛主席創造出來的，讓我們振臂高呼毛主席萬歲！」「參觀祖國建設圖片展覽會後，我覺得祖國眞正強大了。祝毛主席萬壽無疆！……」

我們有比氫彈更強的武器

人們在「萬衆歡呼我國氫彈爆炸成功」這部分的圖片面前，更加感到今天的祖國是何等強大。但是，氫彈並不是我們最強大的武器。最強大的武器是毛澤東思想，是用毛澤東思想武裝起來的七億人民！能保證祖國紅色江山永不變色的，只有毛澤東思想；將使五洲四海一片紅的，也只有毛澤東思想。毛主席親自發動、親自領導的祖國無產階級文化大革命，今天已經取得決定性勝利，祖國的紅色江山不但保住了，而且更加穩固了！——這就是毛澤東思想震撼世界的又一凱歌！所以，在「祖國無產階級文化大革命的一年」這一部分圖片面前，觀衆看得特別仔細，流連最久。一位七十多歲姓林的觀衆含着淚激動地讚道：「人類救星——毛澤東思想！救中國、救世界——毛澤東思想！建立起『世界大同』的耕耘者——毛澤東思想！」

要千萬遍學習毛主席著作

因而，觀衆通過展覽會，更加覺得學習毛澤東思想是如何重要，如何迫切。請看幾位觀衆寫下的心聲：「只有掌握毛澤東思想，按照毛主席的指示辦事，我們才能克服任何困難，才能打敗任何敵人。」「通過參觀，使我領會到在各條戰線上，只有掌握毛澤東思想，才是勝利的保證。香港同胞在這次反英抗暴鬥爭中，一定要更好活學活用毛主席著作，把這場鬥爭進行到底，奪取最後勝利。」「毛主席著作，我們要千遍萬遍學！」……

世界革命人民熱愛紅太陽

看完展覽會後，不少觀衆都與一起參觀的人說：「毛主席太偉大了！」這是非常自然的感情流露。我們偉大的領袖毛主席，把黨的大事，國家的大事，世界革命的大事，時刻記掛在心上，爲世界革命人民指出前進的方向，他的眞理的光輝，照遍全球！一位美國觀衆就寫下了這樣的話語：「美國革命者祝賀中國人民及其領袖毛澤東，他的革命思想永遠存於人們心上。」

抗暴力量的源泉是什麼？

「光焰無際的毛澤東思想是港九抗暴愛國同胞鬥爭力量的總源泉。這次圖片展覽，使我們上了學好毛澤東思想的又一課。」——一位愛國同胞的留言，說出了絕大部分觀衆的心聲，也說出了這次圖片展覽所起的作用是多麼大。

東區同胞慶祝國慶的權利絕對不容侵犯

梁燦輝李林山譚燦蔑視臭令不上「法庭」

東區同胞代表譚燦怒責港英法西斯的挑釁

【本報訊】港英法西斯當局對我同胞慶祝國慶進行政治迫害，以所謂沒有「舞台執照」爲藉口，向各界大會秘書長梁燦輝、南洋戲院經理李林山和東區同胞代表譚燦發出「傳票」，企圖壓制我同胞宣傳光焰無際的毛澤東思想，特別是針對南洋戲院進行政治迫害。對於港英法西斯的臭法令，愛國同胞根本不承認。昨午，港英把此事擴大到「銅鑼灣裁判署」上，但上述三個單位負責人對港英臭法令不理，與之針鋒相對。南洋戲院經理人李林山表示：港英敢施加迫害，即與之鬥爭到底。

林山、國慶大會秘書長梁燦輝和國慶大會東區同胞代表譚燦，昨天上午不到港英的「銅鑼灣裁判署」，三個臭的「傳票」，他們是被港英警方發出所謂「告票」「控告」的。兩張「告票」「控訴」他們於國慶節前兩天在南洋戲院准許舞台表演出，而未經「牌照當局」特別「許可」。昨天上午十一時十二分，港英「銅鑼灣裁判署」「法官」竟西亚在不見李林山、梁燦輝和譚燦到「庭」時，「法官」宣佈要警方提供關於派送「告票」經過情形。

第一張「告票」，非法控訴李林山、梁燦輝、譚燦三人於本年九月廿九日在摩利臣山道廿三號南洋戲院，准許舞台表演在一間電影院裏演出，而沒有「牌照當局」的「特別許可」，「違反」「公共娛樂場所條例第一七五條」。第二張「告票」非法控訴李林山和譚燦兩人於九月三十日在南洋戲院「違反」同上條例。

昨午港島東區同胞代表譚燦憤怒地譴責港英的法西斯挑釁，他說，中國人慶祝國慶是天公地道的事，何況是在中國的領土上。敵人想對我壓制，是壓制不來的。港英這次的迫害，不是對我個人的事，而是關係到我與東區同胞一起慶祝國慶的事。這是港英對香港中國愛國同胞的民族壓迫，政治挑釁和迫害。我們蔑視港英法西斯的臭法令，根本不理。如果港英膽敢擅幹，東區同胞一定不容許它這樣，一定有更大的表示。

觀塘同胞升起壯麗的五星紅旗，慶祝我們的光輝節日。

把廿多條「緊急法令」湊成永久「法例」

港英續乞靈法西斯臭令 圖以14年重刑嚇我同胞

根據這個什麼「公共秩序法案」，掛旗不准，開會不准；無事家裏坐，也會被沒有「搜查令」的警察登門光顧；甚至穿套制服，也在「禁止」之列！

【本報訊】港英法西斯當局昨日又公佈了一條强化法西斯統治的「法例」，命名爲「一九六七年公共秩序法案」，對懸旗、穿制服、集會、遊行都要予以干涉、禁止；對非法拘留居民、車輛，亂搜民居等予以「合法化」，妄圖以所謂「最高刑罰入獄十四年」來對香港中國同胞進行恐嚇。

這條百分之百的法西斯臭「法令」，將於不久在港英「立法局」提出首讀。整條「法例」分九部分五十六節。它在第二部分中規定任何警察級的警官都「有權」「禁止在公衆集會或任何場所懸掛旗幟、標語、標誌」，在「禁令」發出後，警官又可以在必要時使用武力進入樓宇，搜掠任何旗幟、標語、標誌，違規定「違者」將「罰款五千及入獄一年」。「法例」規定可禁止居民穿着「與政治組織有關」的制服在公共場所或集會出現。「違者」將「罰款五千及入獄三年」。

它在第三部分中規定要「管制公共集會」，凡集會都要向「警務處」申請。凡未領執照的集會或遊行，將要「予以制止及驅散」、「或改變其路線」。在「公共集會」被認爲有「煽動騷擾」的人，將「罰款五千及入獄一年」。

它又規定所謂「非法集會」的定義。這定義是：「凡三個人或以上聚在一起而使人產生『可能破壞安寧』的『合理恐懼』時，就叫做『非法集會』。」最高「刑罰」是「入獄五年」。

它又規定所謂「暴動」的定義。這定義就是「凡『非法集會』而『破壞安寧』者，這集會就是『暴動』。」「暴動」的「刑罰」是「入獄十年」。「港督」會同「行政局」有權禁止一切公共集會不超過三個月之久。

它又規定，參加「暴動」的人，如破壞車輛、電車、飛機、輪船、建築物、鐵路、機器等，可「判」入獄十四年。在公共場所沒有「合法許可」而發表言論引起「騷動」或「誘動」任何人，可被「判」入獄五年。

它規定了所謂「恐嚇性集會」的定義。這定義是：「任何三個人或以上的集會，說了任何言論或做了任何動作而可能恐嚇其他人，這就叫做『恐嚇性集會』。」又是「最高『刑罰』」「入獄五年」。

此外，它還規定「港督」可管制或扣留飛機、船隻的移動，可頒佈「宵禁令」，委派「臨時警察」、「禁區令」。警官人員可以不須「搜查令」而入民居搜查等。

港英頒佈這一條「法例」，集二十多條「緊急法令」於一身，把「緊急法令」當作永久的法例。從這點可以看到，港英在香港同胞奮起抗暴的沉重反擊下，日子越來越不好過，只好繼續乞靈早已破了產的法西斯「法例」。我們愛國同胞早已嚴正宣告，只奉行一條「愛國無罪，抗暴有理！」港英的法西斯「法例」，一定會被愛國同胞扔進垃圾堆裏！

東風長江 昨祝國慶

【本報訊】代理國產醫療器材的東風醫療器材公司及代理國產攝影器材的長江攝影器材公司，昨晚聯合舉行慶祝國慶歡宴。

國慶游藝會加場 昨首天盛況依然

今晚電影界與各業工人分別在兩院演出

【本報訊】港九各界慶祝國慶大會主辦的游藝會加演的二十場，昨日開始，盛況依然。普慶戲院今、明兩天各場戲票均已售出，高陞戲院也只剩極少量的日場票。昨天兩院院內掌聲、笑聲和毛主席萬歲聲不絕，觀衆情緒沸騰。

昨天演出的節目，是從過去演出的節目中挑選出來的，思想性和藝術性都較高。由於演出的節目，精采感人，博得觀衆不少掌聲，台上歌唱的氣氛，大大感染觀衆，台下一片歡騰，最後，大家盡情歌唱「大海航行靠舵手」，盡情歡呼「毛主席萬歲！」戀戀不捨地離場。

今日演出的節目中，普慶將有電影界的大型綜合表演「戰無不勝的毛澤東思想萬歲」（五點場和八點場），高陞將有各業工人的粵劇「紅燈記」（兩點場和五點場）。

對「和平安定」的諷刺 羣賊械劫餐室

劫去財物傷店夥六人

【本報訊】港英法西斯當局，對我中國同胞進行民族壓迫，造成了香港的深重經濟危機，失業人數大增，盜竊案頻頻發生。前晚深夜，九龍牛頭角區發生一宗嚴重劫案，一家餐室被劫，入屋劫掠的盜賊竟多達十一人，各人均帶有小刀，逃走時備有車輛，由此可見，這些劫匪組織之龐大。結果該餐室共被掠去現款一千七百多元及手錶、原子粒收音機、燉仔一批，餐室伙計六人受傷。被劫的餐室是牛頭角道二七三號的蘭香園。

遷址啓事

敝公司自一九六七年拾月九日起遷往香港永樂西街壹二二號地下照常營業倘蒙賜教祈移玉步或撥電話聯絡是荷

電話：H四四一五一八 H二四四九〇八 H四三一三〇一

香港華偉食品有限公司謹啓

國產凍瘦肉新貨大批上市

品質新鮮・肉味鮮美

前頸瘦肉
前腿瘦肉
大排瘦肉
後腿瘦肉

零售批發・歡迎選購

香港經銷處：大發食品公司 電話：443422
益豐食品公司 電話：446711
永興隆食品公司 電話：728945・808160

香港代理處：五豐行 電話：241725

一定要向港英討還血債

街市工人懸掛國旗 鷹犬擄走廿名小販

荃灣各界鬥委會

各大參行 各國貨公司 均有代售

地址：香港高陞街七十四號
電話：四三七七〇九 四三三一七八號

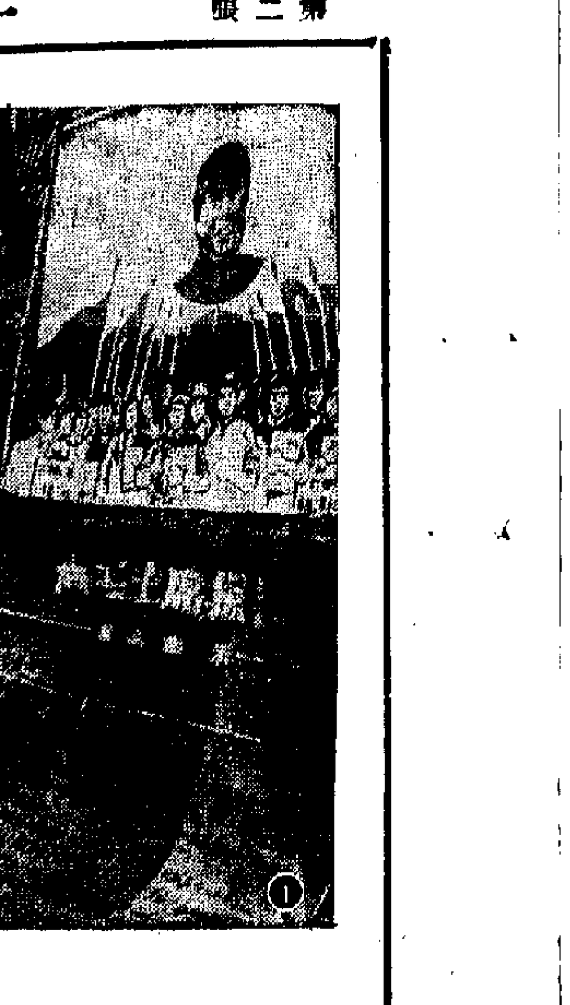

千里海防線上

國慶佳節，隔絕前線的英雄戰士們，懷着無限忠於毛主席的紅心，精神抖擻，倍加警惕地堅守在千里海防線上，保衛着偉大的無產階級革命派和革命群衆歡度節日。

一日凌晨，朝陽欲出，東方泛白。前沿的陣地、機場、碼頭，一片歡騰，「東方紅」的歌聲和……

節日在前線

去年的今天，光榮地登上天安門城樓，見到了偉大領袖毛主席。毛主席是那樣慈祥，那樣健康，李純光當時激動得熱淚盈眶，話都說不出來。今天，他的心早就飛向了天安門，飛到了毛主席的身邊。他激動地寫下了一首詩，表達對偉大領袖毛主席的無限熱愛：

海防戰士望北京，
一輪紅日升心中。
保衛祖國守前哨，……

「海上猛虎艇」上

「海上猛虎艇」的英雄水兵們，這天在艇上舉行了保衛節日，爲人民再立新功的誓師大會。會上，「英雄小八路」……

注視敵佔島嶼

香江戰訊（第三期）
堅決響應各界鬥委會號召 採取行動打擊港英法西斯

我們必勝 港英必敗

經過四個多月來的反英抗暴鬥爭，港九愛國同胞已經沉重地打擊了港英[illegible]的氣焰，揭露及文[illegible]的[illegible]，我們[illegible]化，使敵人一天天爛下去。

通過這場鬥爭，使港九同胞覺醒，認識到：這是一場反帝反殖抗暴鬥爭。爲了捍衛毛澤東思想，反對民族壓迫，愛國同胞紛紛先後投入這場反英抗暴鬥爭，以戰無不勝的毛澤東思想爲指導，使我們這支隊伍在戰鬥中敢於同敵人鬥爭，敢於勝利。綜合來看，目前港英正處於垂死掙扎中，它的人力物力不足，經不起我們持久抗暴的消耗，將被活活「拖死」爲止。他們所吹噓的一些軍警力量是暫時的，經我們努力鬥爭，它們會逐漸被削弱。港英的弱點是不可克服的，而我們的優點則是在戰鬥中逐漸壯大隊伍和發揮更大的威力，我們是越戰越強。我們熱烈響應鬥委會號召，以實際行動貫徹執行鬥委會的指示。

我們決定要：

一，進一步高舉毛澤東思想偉大紅旗，勇前進，發揚只爭朝夕的精神，組織力量加倍還擊港英，藐視敵人，敢於鬥爭，敢於勝利。

二，不怕苦，不怕犧牲，大膽放手發動群衆。毛主席教導我們：「組織千千萬萬的民衆，調動浩浩蕩蕩的革命軍，是今天的革命向反革命進攻的需要。」做到人人控訴港英罪行，家喻戶曉，當敵人採取暴力鎮壓時，我們要堅決進行自衛反擊。在鬥爭過程中要善於捕捉戰機，爭取勝利。

三，粉碎敵人以華制華陰謀，廣泛開展宣傳工作，使敵人內部及華人軍警人員離心。

我們的戰友如果能注意到各個具體問題，落實到行動中去，那麼就能加速敵人全面崩潰，奪取最後勝利。讓我們高呼：戰無不勝的毛澤東思想萬歲！我們偉大導師、偉大領袖、偉大統帥、偉大舵手毛主席萬歲，萬歲，萬萬歲！

紅旗戰報（第二期）
向愛國記者黃澤致敬

黃澤——大公報記者，當他兩次在執行正常採訪時，竟先後遭港英特務毒打。五月十七日他在新蒲崗採訪時被預先埋伏的走狗暗算毒打重傷，這就是殖民主義者的文明與法律！但我們英勇的黃澤並沒有絲毫的怯懦，在醫院裏治理了一個短時期，傷勢還未完全復元又回到工作崗位去了，繼續拿起相機和敵人作針鋒相對的鬥爭，向同胞揭露港英法西斯的暴行。

由於黃澤和其他愛國記者的正義行動，刺痛了港英這隻垂死的「紙老虎」，在極度「恐懼與沮喪」下加緊對愛國報紙和記者的迫害。八月廿六日當黃澤在中區採訪有關官津補私一千五百學生爲反「教育司」十三條奴化法令而進行的示威新聞時，兇殘成性的走狗特務在他們的主子主使下，又一次毒打黃澤重傷，還非法拘捕和栽贓誣蔑，硬說什麼藏有匕首，非法集會，毆打「警察」等莫須有的罪名。你會相信一個拿着相機去採訪的記者會藏有匕首去襲擊一羣全副武裝的法西斯警察嗎？打人者無罪，被打者有罪，這不是法西斯是什麼？

黃澤雖然身受重傷，但卻不屈不撓，在「法庭」裏昂首挺胸堅不認罪，他被非法判刑五年，他堅決抗議，藐視法庭。黃澤是好樣的，他英勇地保衛民族尊嚴，捍衛毛澤東思想，全心全意爲人民服務的高貴品質，我們要向他學習向他致敬！我們深信我們的戰友黃澤不久就會回到我們的隊伍來，和我們一起學習宣傳光焰無際的毛澤東思想。

紅色香港夜報
（香港夜報社長胡棣周被非法綁架第五十四日）
學習「老三篇」的體會

野戰兵團有一位姓梁的戰鬥員，在活學活用毛主席著作的講用會上，介紹他如何抓住「二個天天讀」。他清晨起床就默背毛主席語錄，晚上臨睡前就背「老三篇」。他不但認眞的學，而且還在「用」字上狠下功夫，當他學了「爲人民服務」中一段話：「我們都是來自五湖四海，爲了一個共同的革命目標，走到一起來了。……我們的幹部要關心每一個戰士，一切革命隊伍的人都要互相關心，互相愛護，互相幫助。」他就主動幫助他所在單位炊事員，燒開水，煮飯。幾個月來如一日，使那個炊事員能夠按時參加學習。在開水時間，他亦自動地讓其他戰友先用水。

投稿給愛國報社，起初他思想存有嚴重的自卑感，認爲自己文化水平很低，從來沒有寫過，所以不敢拿起筆桿子。但經過學習了毛主席語錄：「[illegible]」因而他就提高勇氣，解放思想，「[illegible]」，大膽地寫稿。在剛開始時，往往費了很大的功夫，才能完成一篇，由於質量不高，往往未能刊載，就有些洩氣，認爲自己不是寫稿的人材，後來他學習「紀念白求恩」：「白求恩同志毫不利己專門利人的精神，表現在他對工作的極端的負責任，……」他就自己深刻地檢查對工作不負責，思想上還有私心雜念，他就下定決心，不怕困難，耐心地、虛心地同其他戰友研究，對已經刊登在愛國報紙上的文章，逐句逐篇進行閱讀、學習，漸漸領會到寫稿的一些要點，同時注意各時期抗暴鬥爭形勢的需要，注意配合愛國報紙，漸漸地便上手了。他運用毛澤東思想的立場觀點方法，並且分秒必爭，抓緊時間，及時揭露港英法西斯的暴行。由於敢字當頭，不斷總結經驗，創作越來越多，而且還寫了三篇關於活學活用毛主席著作的體會，就這樣寫稿方面有了點成績。一個矛盾解決了，另外一個新的矛盾又產生了。怎樣保證能夠及時把稿件送到報社，他的稿一向是由同一單位的一個戰鬥員送去的。有一次該戰鬥員說：「寫這樣多的稿件，有什麼用處？」

要學習革命前輩 要一輩子做好事

當他聽到這些話時，他的私心雜念又發作了，認爲自己白天要工作，而時由於環境關係，往往要利用夜間時間來寫，有時寫到深夜一兩點鐘，清早七時多又要起床，「我」何苦自找麻煩來做。所以有一段時期他寫稿就減少了。但是他一想到毛主席的教導，他思想鬥爭又很利害，就再學習毛主席的一段語錄：「一個人做點好事並不難，難的是一輩子做好事，不做壞事，一貫的有益於廣大群衆，一貫的有益於青年，一貫的有益於革命，艱苦奮鬥幾十年如一日，這才是最難最難的呵！」他受到很大的教育和啓發，他感到很慚愧，革命先烈、老紅軍、老幹部[illegible]苦幹奮鬥幾十年如一日，而他自己才拿起筆寫稿不到幾個月，現又半途而廢，這是多麼可恥和不負責任的表現。他更下定決心，繼續拿起筆來寫稿，注意發揮其他戰友的戰鬥力量，培養其他戰友一齊寫稿。現在我們已經增加了三組戰友，隊伍不斷壯大，寫稿比較順利的時候，而且經常在愛國報紙刊出，他的靈魂深處，又產生沾沾自喜，表現有些飄飄然，他一發現這不良的苗頭，就趕快找毛主席語錄對照：「即使我們的工作得到了極其偉大的成績，也沒有任何值得驕傲自大的理由。」他自己非常痛心地說：「我僅僅寫了一點稿件，僅是萬里長征的第一步，根本算不了什麼成績，我有負偉大領袖毛主席的教導，今後一定要牢牢記着毛主席老人家的話，『虛心使人進步，驕傲使人落後』的英明教導，謙虛謹慎，戒驕戒躁，全心全意地爲人民服務，做一顆永不生銹的革命螺絲釘。」（六一五野戰兵團）

丹心戰報（第六號）
我們這一羣

「你們這一羣，在幹什麼？」
「我們給你[illegible]」
這是小編輯，
這是小詩人，
這是義務記者，
這是抄錄員，
這是[illegible]的心聲，
這是我們印刷的小型報，
[illegible]的紅心片片，
它化作篇篇[illegible]，
它要化作春風，
把殖民統治的根基[illegible]，
把革命的種子，
播到了卷泥上。

輕騎兵編輯部：你們的稿件收到，選用，明天刊出。編者

火星（第一期）
趕狗記

從工會出來，已經十一點多，但仍然硬着頭皮說：「你知唔知道我係『雜差』？」精靈行開，唔係我跨着大步回家去，我是住在中山木屋區，我和他爺都有得坐」。於是，我和他鬥行針鋒相對的鬥爭。

「你這個民族敗類，爲了幾個血腥錢而不顧民族大義，爲洋鬼子賣命，做人家的狗腿子，還敢無恥地掛着大腳趾的異族牌，到處作惡，做同胞的罪人，拜辱自己的祖宗，簡直是舊毛奧狗人渣。」

他被我罵得啞口無言，那時毛李及何大兩位正義工友聞聲趕到，那狗見人多勢衆，夾着尾巴往後退……[illegible]

曲折的小路，要經過一段崎嶇在暗淡的月色下走着，忽然看見前面那一條黑影，在前面那條大樹下的鬼鬼祟祟[illegible]……

港英破壞我慶祝國慶活動 各線戰士憤怒聲討新暴行
喝令懲兇道歉賠償速釋放被綁同胞

編輯先生：

港英法西斯當局出動海陸空軍及裝甲車隊，於慶祝偉大的國慶時，沙我國的船[illegible]國慶，並悍然出動裝甲車和裝甲艇在港九海面，進行挑釁，我們[illegible]憤怒。港英法西斯悍然派船上駐船，被捕在岸邊[illegible]船員，並非法拘捕我愛國同胞八十多人，港英法西斯當局再一次犯下了嚴重的罪行。港英這種做法，是對我國七億人民的又一次嚴重挑釁，是對我港九愛國同胞的又一次血腥鎮壓，[illegible]慶祝國慶，我們[illegible]。

我們[illegible]憤怒，向港英法西斯提出最最強烈抗議！並嚴厲警告罪魁：你們若果還死不回頭，只有自取滅亡。

同胞們！在反英抗暴中讓我們更好地活學活用毛主席著作，用毛澤東思想更好地武裝自己，爭取最後勝利，非把萬惡的港英鬥倒，誓不罷休！

同胞們！讓我們高呼心中最紅最紅的紅太陽毛主席萬壽無疆！萬壽無疆！

西區紅旗戰鬥隊第一組

編輯先生：

抗議！抗議！抗議！我團全體指戰員懷着滿腔怒火和極端仇恨向港英法西斯野獸提出最強烈的抗議。

萬惡的港英法西斯野獸，死到臨頭尚不悔改，一日晚間，正當來自偉大祖國的商船全體船員在隆重慶祝十八週年國慶之際，竟悍然出動海陸空三軍進行干擾，並瘋狂地毒打，拘捕，槍傷和搶殺在招商局碼頭附近歡度祖國商船慶祝國慶活動的愛國同胞。這一嚴重挑釁和血腥鎮壓，證明港英這些死心與祖國七億人民和港九四百萬同胞爲敵，徹底撕破了他所謂「繼續與偉大友邦和睦」的狐狸嘴臉。

我們要和港九同胞再次重申：「香港是中國的領土，偉大的中國人民和香港四百萬同胞是這塊土地的主人，來自我偉大祖國的商船和港九愛國同胞在香港慶祝我偉大祖國光輝的節日，是神聖不可侵犯的權利」。港英當局必須接受我駐港招商局所提出的強烈抗議和嚴正聲明，立即停止一切對我國的騷擾挑釁和對港九同胞血腥鎮壓的野蠻行爲。否則，港英將自食惡果。

香港平英國總司令部

高舉毛澤東思想偉大紅旗
官津補私校學生祝國慶
愛國熱情大受戰友讚揚

編輯先生：

首先讓我們向在反英抗暴鬥爭中站出來了的官津補私愛國同學致以最崇高的革命敬禮！並對被非法逮捕的堅保羅男校同學的家屬致以最親切的慰問！

港九愛國青年學生，熱愛偉大領袖毛主席，熱愛光焰無際的毛澤東思想。特別是長期受奴化教育，如今也衝出來了的官津補私同學，懷着對毛主席無限熱愛的革命激情，熱烈慶祝了國慶；他們在國慶期間，高舉毛主席「造反有理」的旗幟，不怕坐牢，不怕犧牲，在校內大散傳單，高唱抗暴歌曲，大長愛國同學志氣，大滅港英帝國威風！幹得很！好得很！就在這熱烈歡騰的時刻，反動校方竟電召警方到校非法逮捕同學，對此，我們提出最最強烈抗議！並嚴重警告港英：必須立即釋放被非法逮捕的同學，並保證今後不得再有類似事件，否則，一切嚴重後果由港英負責。

港九同學們，英勇地戰鬥吧！在毛澤東思想的指引下，更廣泛團結起來，行動起來吧！大家努力形成一股浩浩蕩蕩的革命洪流，猛烈衝擊港英反動統治，爲奪取反英抗暴的最後勝利而努力戰鬥吧！

興建中學學生門委會

千里寄心聲 階級友愛深
馬來亞中學生來信 鼓舞戰友激揚鬥志
先鋒（第九、十期合刊）

馬來亞一華中學生來信全文如下：

親愛的青年學生們：

你們幹得好！幹得完全對！

讓我們向英勇反帝抗暴的港九青年學生致以最深切的關懷，致以最崇高的革命敬禮！

我們之間雖然遠隔千山萬水，但是戰鬥的心緊緊地把我們融匯在一起，這是被壓迫民族的國際主義的具體表現，這是光焰無際、戰無不勝的毛澤東思想的強大威力。

港九中國人民的反英抗暴鬥爭在光焰無際、戰無不勝的毛澤東思想的直接指引下，緊跟着毛主席的偉大戰略部署，開展了一場浩浩蕩蕩、波瀾壯闊的群衆革命鬥爭，在各條不同的戰線上全面地動員羣衆，組織羣衆，團結羣衆，堅決、徹底、乾淨、全部地清算老英帝國主義在政治上、經濟上、文化上百餘年來的殘酷壓迫、累累血債。這是港九人民世世代代、祖祖輩輩反帝鬥爭優良傳統的延續，這是在毛主席親自發動和領導的中國無產階級文化大革命取得節節勝利的凱歌聲中；亞、非、拉民族解放運動風起雲湧；社會主義在全世界走向勝利；帝國主義、修正主義走向全面崩潰的大好形勢下進行的。所以，港九人民在這大好形勢的鬥爭基礎上，必將越戰越勇，越打越漂亮，越徹底。

親愛的同學們：人民日報社論說：「這一場鬥爭，主要地應當依靠香港的工人階級，他們是革命的主力軍。還應當充分地發動廣大的青年學生，使青年學生運動同工人運動結合起來」。祖國的這一偉大號召，明確了港九青年學生的鬥爭方向，近來，港九大專院校學生數以萬計日以繼夜，紛紛走上街頭舉行大示威，誓死保衛民族尊嚴；誓死保衛毛澤東思想；誓死在鬥爭中闖出一個紅彤彤的新天地！

港九中國同胞與我們面對着共同的敵人，共有着共同的命運，一個世紀來，我們深切體會到在老英紙醉殖民統治下的重重民族迫害，民族奴化的仇恨。馬來亞（包括新加坡）青年學生，過去，現在和將來，前赴後繼，一如既往，高舉鮮明的民族旗幟，爭取民族解放紅旗，反對奴化教育法令，維護民族教育；反對不合理的教育法令，你們爭取和平安寧的學習環境繼續堅決不懈的鬥爭，港九學生與馬來亞學生清楚認識到要爭取學習自由和學習安寧是與國家民族的政治自由和獨立，有着[illegible]香港是中國的神聖領土，香港愛國同胞完全有權利選擇自己要走的道路。香港的命運自始至終取決於香港四百萬同胞和七億中國人民，而不取決於港英帝國主義者。我們嚴正警告港英當局：任何帝國主義操縱佈的時代，早已一去不復返；現在是人民當家作主的新時代，我們也誓死要在這一代打破舊世界，建設新世界。

親愛的同學們：你們眞正不愧是祖國英雄的好兒女；毛主席的好學生；革命英雄的好榜樣，願你們學習，與你們在共同的鬥爭中邁進，勝利！

我們決心向你們學習，與你們在共同的鬥爭中邁進，勝利！

港九人民必勝，港英當局必敗！

港九青年學生大團結萬歲！

全世界青年學生大團結萬歲！！

全世界人民心中的紅太陽毛主席萬歲，萬歲，萬萬歲！！！

馬來亞（包括新加坡）一華中學生啓
一九六七年九月十五日

在上環中環地區
英軍摸黑撕劫商店國旗
港英如此瘋狂反華必難逃應得懲罰

編輯先生：

正當祖國七億人民和港九愛國同胞以最興奮心情熱烈慶祝中華人民共和國成立十八周年，偉大的無產階級文化大革命取得決定性勝利的時候，萬惡港英法西斯當局公然先後指使軍警不斷非法侵擾各愛國工會，阻止燃放爆花爆竹，並於國慶節之夜在西區悍然從陸、海、空三面進行血腥鎮壓，槍殺我同胞一人，毒打、逮捕我愛國同胞八十二名。二日夜裏又變本加厲地出動英軍在中環、上環一帶搜撕懸掛國旗。港英當局又一次犯下了滔天罪行。我們嚴厲譴責港英帝國主義赤裸裸地對我偉大的祖國極大的侮辱；是對祖國七億人民的嚴重政治挑釁！這就是你所謂的「友好態度」嗎？這是港英帝國主義所謂文明的法西斯行徑，決難逃避應得的懲罰！

港英這一切破壞都是徒然的。港九愛國同胞以更大的熱情歡度了今年的國慶，並形成了空前的慶祝熱潮。

我們偉大領袖毛主席早已指出：「帝國主義分子是玩火的人。不會有什麼好結果。我們正式警告他們說：趕快停止你們自己的瘋狂吧。」港英玩火，必自食惡果。

國際莊反迫害鬥爭委員會

編輯先生：

港英帝國主義極端敵視我偉大的社會主義祖國，正當我無產階級文化大革命取得決定性勝利，我香港同胞歡欣鼓舞、熱烈慶祝國慶之際，港英竟[illegible]，悍然派出英軍，在中區上環一帶搜劫各商號所懸掛國旗，此種挑釁行動，又一次暴露港英[illegible]，不但損壞我國旗，是極端卑鄙的挑釁行爲。港英這種做法，絕對得不到絲毫好處，必然自食苦果，絕對逃不掉「搬起石頭打自己的腳」的可恥下場。我們嚴正警告港英當局：你們愈瘋狂，就失敗得愈快，再失敗，直至滅亡，這是帝國主義的命運。

港九工業樂品鬥委會

編輯先生：

偉大的中華人民共和國成立十八周年國慶，港九各界愛國同胞懷着無比興奮的心情，熱烈慶祝。到處張燈結綵，升起鮮紅的五星紅旗，來表達對偉大祖國無限崇敬、無限熱愛之意。

而一向極端敵視我們祖國的港英，幾天以來，特別猖狂，不惜採取一切卑鄙手段，到處破壞港九愛國同胞慶祝的活動。二日深夜，竟敢公然指使英軍摸黑到上環、中環一帶撕毀和奪去我愛國商號懸掛的國旗，應歸與我港九同胞和七億祖國人民爲敵。這種極端卑鄙無恥的政治挑釁，我們感到無比的憤慨！我們在此提出最強烈的抗議！並警告港英當局要對此一事件負完全責任。

絲綢編織品鬥委會第二戰鬥組

反抗鎮壓港英指使其嘍囉大肆打壓工友，並對港英在獄中施行各種野蠻迫害，於九月二十三日採取了拒絕勞動行動，一齊向港英獄方提出兩項嚴正要求：（一）禁止獄中看守人員打人的事件；（二）保證今後不再發生打人事件。我們表示堅決支持，港英當局必須立即照此辦理！

亦由於獄中的愛國同胞，在條件很困難的黑獄中，仍堅持抗暴怒火，大造港英的反，這種不畏強暴的崇高精神，和無產階級的革命精神好得很，好得很！我們要向在獄中堅持鬥爭的愛國同胞致以親切的慰問和崇高的革命敬禮！

黑獄中的愛國同胞與我們是骨肉相連，他們是爲了維護我中華民族的尊嚴而被捕的，是爲了捍衛偉大不勝的毛澤東思想而被捕的，是爲了保衛我們港九同胞正當的生存權利而被捕的。他們遵循我們偉大的領袖毛主席的教導：「不論在任何困難的場合，只要還有一個人，這個人就要戰鬥下去。」以自己的行動，不可以表示對敵人的恐懼。我們要向獄中的英雄學習，學習[illegible]

獄中戰士鬥爭勝利 獄外戰友慰問致敬

編輯先生：

赤柱牢獄的戰友們起來鬥爭，青年鬥士們爲抗議被剝奪慶祝國慶權利而絕食的消息傳來，使我們心弦震盪，無限懷念，無比欽敬。我們懷着極端的憤怒向港英法西斯當局聲討他們對我愛國人的可恥迫害。

暗無天日的黑獄中，勇士們受盡了折磨，有誰的傷口，摻了沙的餿飯，過重的勞役，慘無人道的毆打，冰冷的冷木板，使他們消瘦了，蒼白了，但是卻動搖不了他們的鬥志，撲滅不了他們熱愛祖國的一片丹心。雖然身處牢獄，有如肉在砧板上，但是同樣能在獄中鬥爭，並取得了初步勝利，迫使敵人口頭上認錯，把代表放出「水飯房」，可見戰友們的敢於鬥爭的英雄氣概，緊密的團結和對毛澤東思想的活學活用，是我們學習的好榜樣。

紀律[illegible]帝國主義的時候已經一去不復返了。」港英殖民當局對香港同胞們極盡欺壓，凌辱，簡直是蠻橫攤事，不自量力，時代的巨輪正滾滾向前，世界的革命風暴將以急風暴雨之勢沖蕩着舊社會。[illegible]讓這風暴帶來豐盛的雨水滋潤茁壯的紅梅，迎着朝陽盛開吧。親愛的獄中戰友們，我們堅決支持你們，讓我們心連心，[illegible]道百年的大枷鎖，攜手爭取最後勝利。

一電文員

獄中的戰友們：

我們向你們致以最崇高的革命敬禮，並向你們的家屬致以深切的慰問。

你們在獄中喪失了自由，受盡了折磨，凌辱，毆打。港英法西斯當局企圖用各種殘酷的手段使你們屈服於反動勢力，簡直是妄想。你們緊記偉大的領袖毛主席的教導：一切革命隊伍的人都要互相關心，互相愛護，互相幫助。你們雖身處黑牢，但你們互相啓發互相背誦毛主席的著作，時時刻刻用毛澤東思想來武裝自己，對敵人展開英勇的鬥爭。在暗無天日的黑獄中，敵人可以折磨你們革命的軀體，但不能絲毫減弱你們頑強的革命意志。你們對敵人的仇恨更加深，戰友之間的團結友愛更加緊密。毛澤東思想使你們[illegible]敢於同敵人進行不屈不撓的鬥爭，你們大無畏的革命精神大大地鼓舞了廣大愛國同胞對殖民迫害鬥爭的鬥志，我們要學習你們敢於鬥爭，不怕犧牲的光輝榜樣。

我們要嚴正警告港英法西斯當局，你們對中國人民所欠的舊恨新仇，都要來一個總清算，這些賬要算清了，我們還要警告那一小撮漢奸，走狗及民族敗類，你們必須立即停止作惡，若再執迷不悟，與港九愛國同胞爲敵到底，你們必定要到港九愛國同胞的懲罰的，你們要好自爲之，勿謂言之不預。

太平保險公司第三戰鬥隊

編輯先生：

港英法西斯暴行繼續升級，對已被投進黑獄的愛國同胞進行殘暴的迫害。同胞們被投黑獄以後，有倘打傷，吃的是「豬飯」，睡的地方既狹窄又潮濕，簡直是人間地獄，港英自稱什麼「文明」、「知識」的地方，這就是港英的廿世紀「文明」嗎？港英竟使獄中同胞過非人生活，我們獄中的愛國同胞，決不甘受凌辱，我們也不能容忍！這不單是獄中同胞不能容忍，更是全人髮指！過警無理無禮打人，我們必須強烈抗議，你們在獄中的鬥爭，我們獄中的戰友們：我們堅決支持你們，與一切反動勢力鬥爭到底！我們要向獄中的戰友學習！學習他們在敵人的牢籠面前，完全沒有絲毫恐懼的大無畏精神。獄中的戰友們：我們也在牢獄外和他們一樣，堅持鬥爭！我們要向港英提出嚴重警告：[illegible]

那怕港英法西斯，我們要向港英法西斯提出正義的抗議，抗議非法逮捕我獄中英勇的戰友。敵人的迫害，正說明了他們的垂死掙扎。日落西山的大迫害，正說明了他們的垂死掙扎。日落西山的港英今天還妄圖用「鎮打」這一套來鎮壓我獄中的戰友抗暴的意志，這已是不中用了。我們偉大的領袖毛主席教導我們說：「一切內外反動勢力的鎮壓，[illegible]，不但表示了它們的最後掙扎，而且表示了人民大衆接近勝利。」獄中的戰友們，英勇地戰鬥下去吧，勝利的曙光就在前頭了！

六三三反英毆文藝戰鬥兵團

編輯先生：

我們完全支持赤柱監獄「青年會」的鬥士們爲爭取慶祝國慶的權利而進行的鬥爭，對所有參加絕食鬥爭的戰友們表示深切的關懷和慰問；對港英法西斯當局對在獄中的愛國同胞實施各種慘無人道的迫害，罪行滔天，令人髮指！港英法西斯當局對在獄中的愛國同胞實施打擊戰友的暴行，提出正當的要求，迫令港英答應。可是兇殘成性的傢伙，不但沒有執行諾言，反而把交涉代表押入「水飯房」，繼續加以迫害，對「青年會」的愛國同胞提出慶祝國慶的正當要求不但不接受，反而把代表們押入「水飯房」。這種明目張膽的與中國人民爲敵的行爲，實令人氣憤！我們警告港英：你們對我們同胞所進行的一切迫害，只能進一步暴露你們的法西斯嘴臉，激起港九同胞對你們的更大仇恨與反抗，把你們困在港九同胞的仇恨烈火中燒死！

平英兵團戰士永紅、永曉、大中、愛東

編輯先生：

在反英抗暴鬥爭中被非法逮捕「判」刑，囚繫於赤柱監獄的愛國同胞，連同原有在獄同胞[illegible]

培正學生造反 香島戰友致賀

培正中學愛國造反兵團的戰友們：

偉大的中華人民共和國成立十八週年的國慶節前後，港九愛國同胞都歡欣鼓舞來慶祝這光輝的節日，港九愛國青年學生都以無限激動的心情來慶祝這個偉大的節日。今天，港九同胞愛國熱情空前高漲，港九學生運動正深入發展，反英抗暴形勢大好。戰友們，在這關鍵時刻你們以實際的戰鬥來慶祝偉大的國慶節，在九月二十三日，你們在校內貼掛巨幅標語，散發傳單，發表一告同學書」，提出「粉碎奴化教育」，「中華民族尊嚴不可侮」的口號。你們在一直以腐朽的英國生活方式毒害青年、一貫執行英帝國主義奴化教育的保守——培正中學造反，鬧革命。你們這一場使反動的學校當局驚慌失措。你們的戰鬥行動，你們的革命呼聲，衝擊着奴化教育，鼓舞了廣大的青年學生起來戰鬥的決心。你們以打了一場勝仗來作爲對國慶節的獻禮，太有意義了。我們向你們祝賀，並堅決支持你們的鬥爭。

培正中學的戰友們，讓我們團結在一起，戰鬥在一起，並與港九愛國同胞，愛國青年學生聯合起來，向腐朽的舊世界，建立新世界，擂起革命大鼓，敲響英帝國主義的喪鐘，迎接勝利的曙光，衝光即將在前頭，讓我們在反英抗暴的鬥爭中共同戰鬥，英勇前進，爭取最後的勝利吧！

香島中學學生反對港英迫害鬥爭委員會

四個多月來，港英幹下了滔天罪行，血債累累。現在又對我獄中愛國同胞作新的挑釁，正是水深火熱不知死，我們嚴正警告港英法西斯：火是不好玩的，什麼你們的腦袋！你們對我被捕同胞的不斷迫害只能招致更悲慘的下場。

紅色反英抗暴戰鬥兵團

我國雙鴨山煤礦革命生產形勢大好

我國東北黑龍江省雙鴨山煤礦的無產階級革命派，團結廣大革命職工，堅決貫徹毛主席的偉大號召，狠抓革命，猛促生產，革命和生產的形勢越來越好。全礦的煤炭產量逐月穩步上升，八月份，超額百分之十完成月度生產計劃，並創造了原煤日產量最高紀錄。

①雙鴨山煤礦的革命職工在八月份創造了該礦原煤日產量最高紀錄以後，抬着大紅喜報敲鑼打鼓，舉行集會，向毛主席報捷。

②滿載原煤的列車源源不斷地從雙鴨山煤礦開出，支援祖國的社會主義革命和建設。

③雙鴨山煤礦廣大革命職工，以毛澤東思想為武器，高舉革命的批判大旗，舉行集會，從政治上、思想上、理論上徹底批判中國赫魯曉夫反黨、反社會主義、反毛澤東思想的滔天罪行。

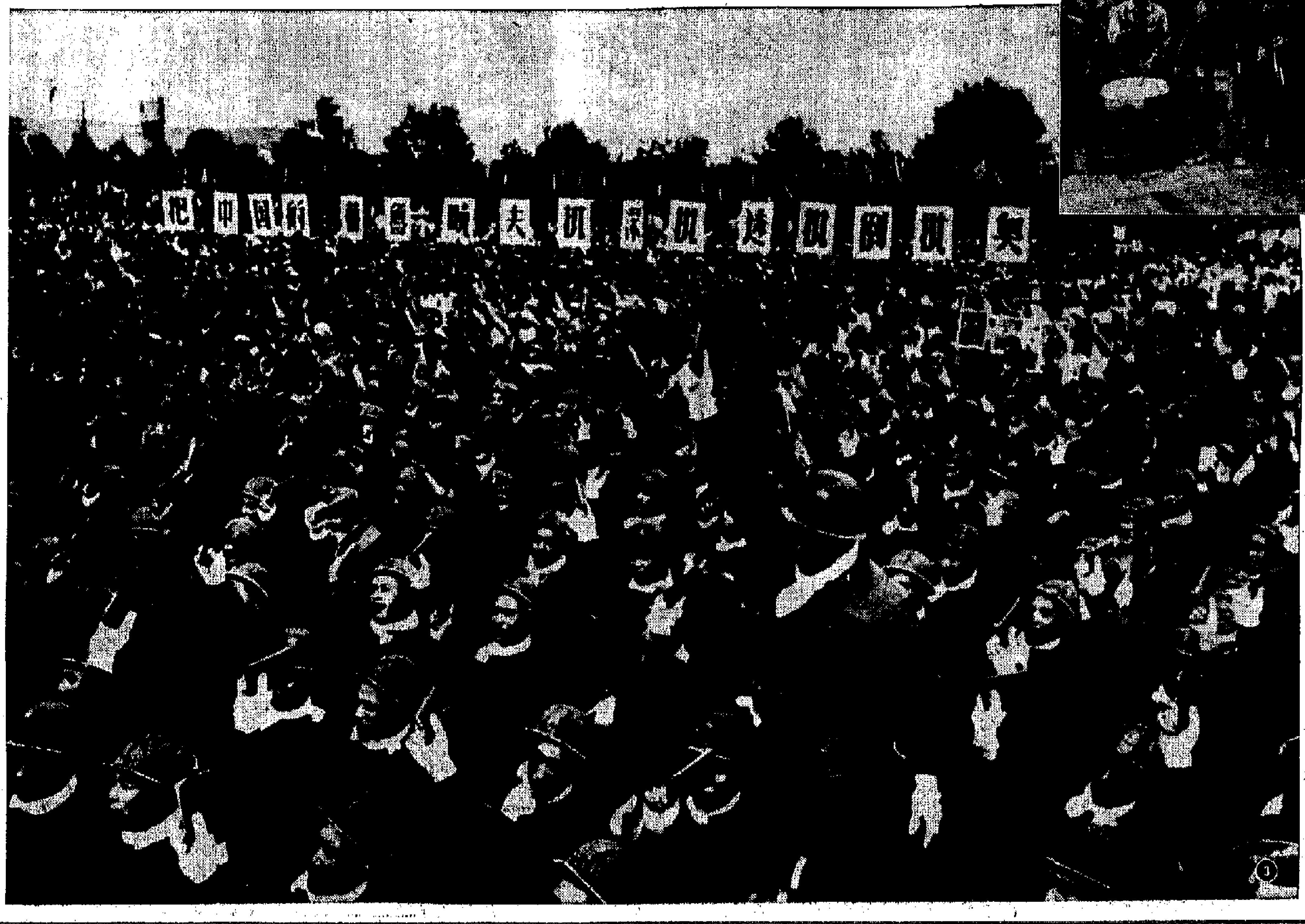

優秀援外戰士戴友武

——記中國援也門公路專家組戴友武的高超風格

在也門沙漠地帶工作八年多

在偉大的毛澤東思想光輝照耀下，中國援外戰線湧現了一批批優秀的援外戰士。中國援也公路專家組技術工人戴友武，就是這樣一個大集體中的一員。戴友武從一九五八年底到也門，在中國幫助也門修建的荷台達—薩那公路上工作了八年多。戴友武同志遵照毛主席的教導，以世界革命為己任，勇於承擔援外任務，不怕苦，不怕死，他在工作中兢兢業業，勤勤懇懇，埋頭苦幹，在八年的援外工作期間，戴友武先後幾次被評為模範和一等紅旗手，一九六六年被評為毛主席著作學習積極分子。

通訊

戴友武和其他中國專家，於一九五八年來到也門幫助修建荷台達—薩那公路。他們同也門工人一起，冒着攝氏四十度以上的酷熱，頂着沙漠上的沙暴進行搏鬥；踏過無數險峯峻嶺；風餐露宿，日以繼夜地開山劈石，架橋築路。經過三年奮戰，終於把一條二百三十一公里的現代化柏油公路，從紅海之濱一直修到阿拉伯屋脊——也門首都薩那。當這條公路通車那一天，也門人民歡欣鼓舞，沿路搭起無數彩門，人們載歌載舞，情不自禁地高呼：「也中人民友誼萬歲！」

當援也築路工作結束時，戴友武又愉快地接受了祖國交給他的另一項光榮任務，幫助也門養護這條公路。在中也友誼之路工作的八年間，戴友武一直把毛主席的「老三篇」作為座右銘。他說：「我要學習白求恩同志的毫不利己專門利人的精神，全心全意為也門人民服務。」

浸在水中十多天堅持工作

戴友武熱愛自己的工作，工作踏實積極，吃苦耐勞。一九五九年，正是公路施工緊張的時候，他在古德伊開山鑿石。一天，飛石把他的右腿砸壞了。他在五十多天的養傷期間，表現得非常頑強。傷勢剛剛好轉，他就要求到工地去。他說：「現在正是施工緊張的時候，人手少，任務重，我不能走動，到現場幫也門工人出出點子也好。」在他強烈要求下，他的腿剛好就又重新回到工作崗位。

戴友武經常星期日不休息，許多收尾工程一直利用休息時間作。有一段期間，因為工地離住處遠，上下班要走十多公里路，為了不耽誤工作，他很早就起床上班去了。一九六二年搶修一個護坡工程時，他在齊腰深的水裏工作了十幾天，身上的衣服經常是濕的，後來腿被水浸病了，同志們勸他休息幾天，他始終不肯，一直堅持把涵洞搶修好。

一九六四年在改建一座拱橋的工程中，缺少木工，搞混凝土模板和木拱架。戴友武不是木工，但他毫不猶豫地把木工工作擔當起來，動手做模板，勝利地完成了任務。戴友武說：「工作就是鬥爭，就是革命，你越幹越有勁，也就越愉快。」八年來，由於工作需要，戴友武從工作中學習，學會了幹木工、混凝土工、鋼筋工、起重工和路面工等活。他被同志們公認為援外工作中的多面手。

八年來他戰勝了許多困難，始終保持着飽滿的戰鬥情緒。正如他在筆記中寫的：「一個人的真正的幸福，就是徹底革命到底，老老實實為人民服務。」

毫無保留培養也門工人

一踏上也門國土，戴友武同其他中國專家就下定決心，在修路架橋的過程中幫助也門工人盡快地掌握技術。在施工中，戴友武把着也門工人的手教，一遍不會，再作一次，遍遍反覆地示範，直到也門工人學會為止。戴友武不因此而滿足，他又想辦法把也門徒工編成小組，邊施工邊進行技術傳授。這樣，他在工作中訓練好一組也門徒工，然後又訓練第二組。經過他訓練的徒工，基本上都能很好地擔負起各種工作。

開始修建這條公路時，一位名叫阿卜杜拉的老石工就跟戴友武一起工作，八年多來，戴友武調到那裏他跟到那裏，在勞動中他們結下了深厚的友誼。當阿卜杜拉回憶起他同中國專家的相處

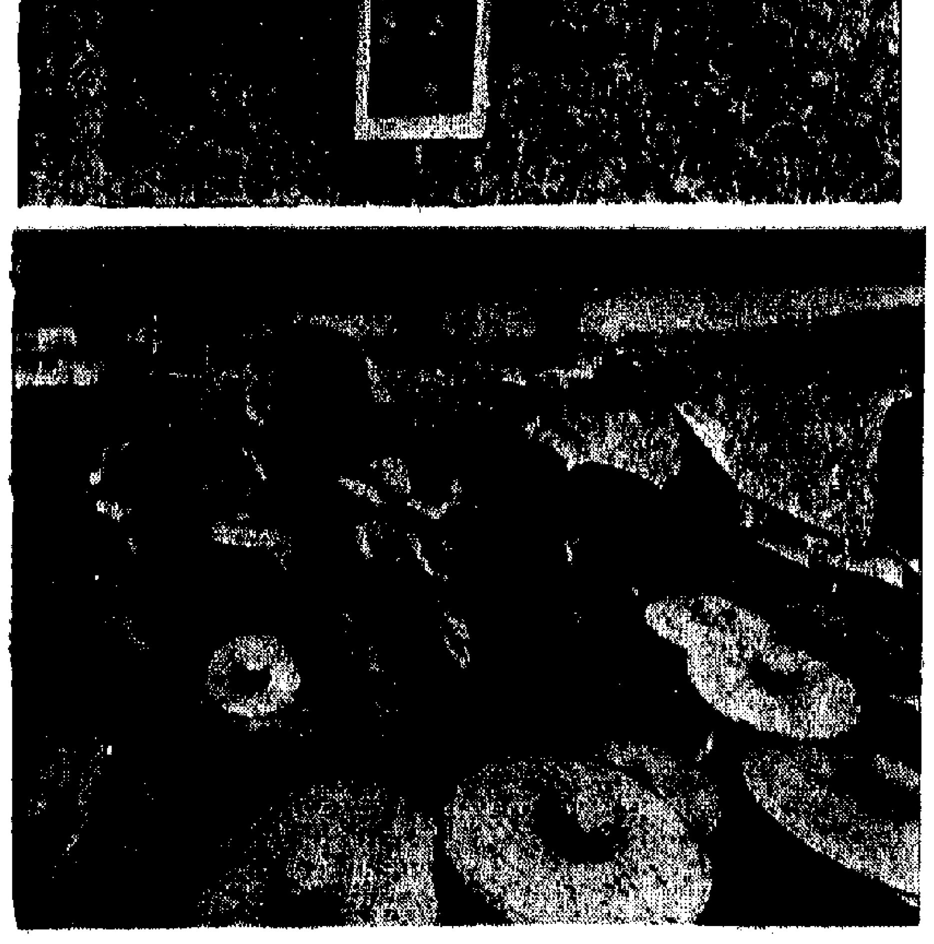

有空就拿出來看看，他胸前還佩帶了許多枚毛主席像章。他經常激動地說：「毛主席派來的專家給我的一切，我一生也忘不了。」

遇危險工程搶着去做

戴友武在工作中對也門工人體貼關懷。在工程進行中，每逢遇到危險的工作，他總是自己去幹。有一次，工地上有兩名也門工人，從山坡上抬下一塊二百來斤的大石頭。眼看也門工人要在山坡上滑倒，這時戴友武奮不顧及危險，火速地搶上去幫他們把石頭搬到路旁。這兩位也門工人十分感動。

一九六六年六月在哈烏斯工地鋪路面時，從那裏哈調來一批工人，由於路遠不能每天回家休息，這些工人就住在工地附近。這個地方的水質差，喝了容易生病。工人在這裏住了三天後就有二十多人發高燒，當戴友武知道這件事情後，連夜給也門工人送藥，並從很遠的地方給他們運來乾淨水喝。在他的精心照料和耐心護理下，這些工人很快就恢復了健康。戴友武平時上工地，總是給也門工人帶水喝，還經常為他們看病。他說：「工地離醫療站很遠，萬一也門工人有個頭痛發熱、工傷小病，我就給他們治一治。」

閑時為也門工人理髮

戴友武常常利用工餘時間和休息日與大家作些「小事」，打掃環境衛生，幫助各種工具和修理，還為也門工人理髮。人們都說：戴友武對同志極端熱忱，對工作極端負責任。

在這條公路上工作過的也門民工，幾乎都知道戴友武這個名字。他們一提起老戴都翹起大拇指說：「戴友武是頂好的中國專家，八年來，他一直埋頭苦幹，就像在自己祖國一樣，全心全意為我們也門人民服務。」戴友武同志以他的模範事跡，為中也兩國人民的友誼，為祖國的榮譽增添了光輝。

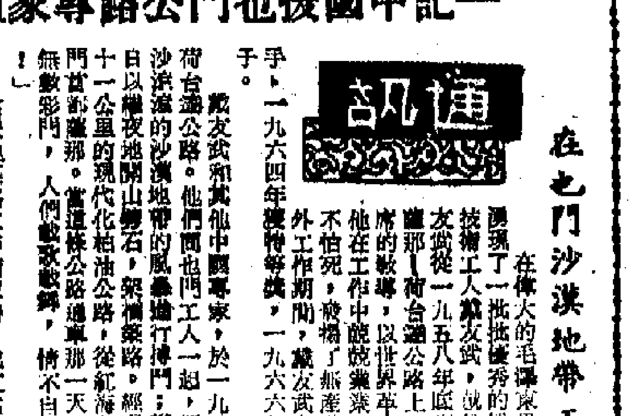

廣東韶關早稻豐收

上圖：韶關市郊東市公社東鄉大隊早稻豐收，產量比去年同期增長二成。圖為在大隊支農的解放軍戰士和社員一起收割豐產早稻。

下圖：韶關農村廣大貧下中農，組織了一千多支毛澤東思想宣傳隊。圖為清遠縣附城公社回龍大隊的一支宣傳隊，正在為田間休息的社員演唱革命歌曲。

節日在前線

福建前線邊防戰士保衛人民歡度國慶

新華社通訊員　新華社記者

千里海防線上

國慶佳節，福建前線的英雄戰士們，懷着無限忠於毛主席的紅心，精神抖擻，倍加警惕地巡邏在千里海防線上，保衛着億萬無產階級革命派和革命群眾歡度節日。

一日凌晨，朝陽欲出，東方泛白。前沿的陣地、機場、碼頭，一片歡騰。「東方紅」的歌聲和「毛主席萬壽無疆，萬壽無疆」的口號聲響徹雲霄。巡邏兵激奮昂揚，緊握手中槍，在海濱、灘頭聚精會神地巡邏放哨；英雄的水兵駕着戰艇剛剛從敵佔島嶼附近巡邏歸來；飛行員們守候在戰鷹旁，隨時準備起飛迎敵。雷達天線在不停地轉動，大砲昂首指向敵方，……

在前線機場

上午，在一個前線機場上，身穿飛行服的飛行員，圍坐在收音機旁，收聽着首都慶祝大會的實況廣播。當他們聽到我們心中最紅最紅的紅太陽、偉大領袖毛主席和他的親密戰友林彪副主席登上天安門城樓的時候，情不自禁地熱淚盈眶，一次又一次地振臂高呼：「毛主席萬歲！萬歲！萬萬歲！」曾擊落入侵祖國領空的美製蔣機一架、榮立一等戰功的副大隊長李純光，去年的今天，光榮地登上天安門城樓，見到了偉大領袖毛主席。毛主席是那樣慈祥，那樣健康，李純光當時激動得熱淚盈眶，話都說不出來。今天，他的心早就飛向了天安門，飛到了毛主席的身邊。他激動地寫下了一首詩，表達對偉大領袖毛主席的無限熱愛：

海防戰士望北京，
一輪紅日升心中。
保衛祖國守領空，
永遠忠於毛澤東。

這天早晨，李純光帶領着值班飛行員，一遍又一遍地背誦毛主席的教導：「人民解放軍的全體指揮員、戰鬥員，絕對不可以稍微鬆懈自己的戰鬥意志，任何鬆懈戰鬥意志的思想和輕敵的思想，都是錯誤的。」「全力以赴，務殲入侵之敵」。他們在毛主席像前莊嚴宣誓：「為了保衛毛主席，保衛全國人民歡度國慶，我們人民戰士刀山敢上，火海敢闖，敵機膽敢來侵犯，就叫它有來無回！」

「海上猛虎艇」上

「海上猛虎艇」的英雄水兵們，這天在艇上舉行了保衛節日、為人民再立新功的誓師大會。曾在崇武以東海戰中榮立一等功的副艇長吳加漢激動地說：「毛主席呀毛主席，您是我們心中最紅最紅的紅太陽！有了您，我們就有無窮的智慧和力量；有了您，我們就能戰勝一切敵人，排除一切困難。過去，我們以毛澤東思想為武器，在炮火紛飛的戰場上，要做革命的猛虎，消滅了英製蔣艦「永昌號」。今天，我們堅決響應您的偉大號召，一定要在保衛無產階級文化大革命、保衛祖國海防的戰鬥中，為人民立新功！」誓詞剛剛念完，他立即指揮水兵們迅速進入戰位。剎時機器轟鳴，戰艇劈波斬浪，像一支利箭，飛馳前進。

在六邀的陣地上，軍民正在並肩站崗放哨。這裏是廈門前線有名的軍民聯防哨所。海濱的戰士和駐地民兵，幾年來一起學習毛主席著作，一起操練，一起守衛海防，結下了深厚的戰鬥友誼。這天，「英雄小八路」、民兵副營長吳會友，陪同民兵來了。他們和戰士們一起暢談無產階級文化大革命的大好形勢，暢談遵照毛主席關於抓革命，促戰備、促工作、促生產的教導，在革命、戰備、生產中取得的偉大成就。他們越談越有勁，越談越感到一切勝利都是來自戰無不勝的毛澤東思想。他們都表示，今後要更堅決地貫徹毛主席的指示，特別要遵照毛主席關於軍民團結如一人，試看天下誰能敵的教導，把擁軍愛民運動推向新的高潮。

注視敵佔島嶼

夜幕降臨了。漫長的海防線上，英雄的戰士們在黑暗中警惕地注視着敵佔島嶼。連續七個年頭的五好戰士謝滿鎮的心，飛到了天安門，飛到了毛主席的身邊。這天晚上本來不是他值勤，但他想到國慶夜晚，我們心中最紅最紅的紅太陽毛主席，總是來到天安門，和廣大群眾一起觀看節日的焰火，一起度過節日之夜。他的心無比激動，爭着要多站一班崗，多為保衛節日之夜出一分力。當他全副武裝站上哨位，眼睛仔細搜索前方的一切，兩耳傾聽周圍動靜的時候，廣播傳來了毛主席和革命群眾一起在天安門城樓觀看焰火的廣播。頓時，他感到渾身是勁，兩眼特別明亮。他無比激動地說：「我們在節日之夜站崗感到幸福和驕傲！」他的話，表達了千里海防線上英雄戰士們的共同心情。

游藝滙演再掀起新高潮增演二十場

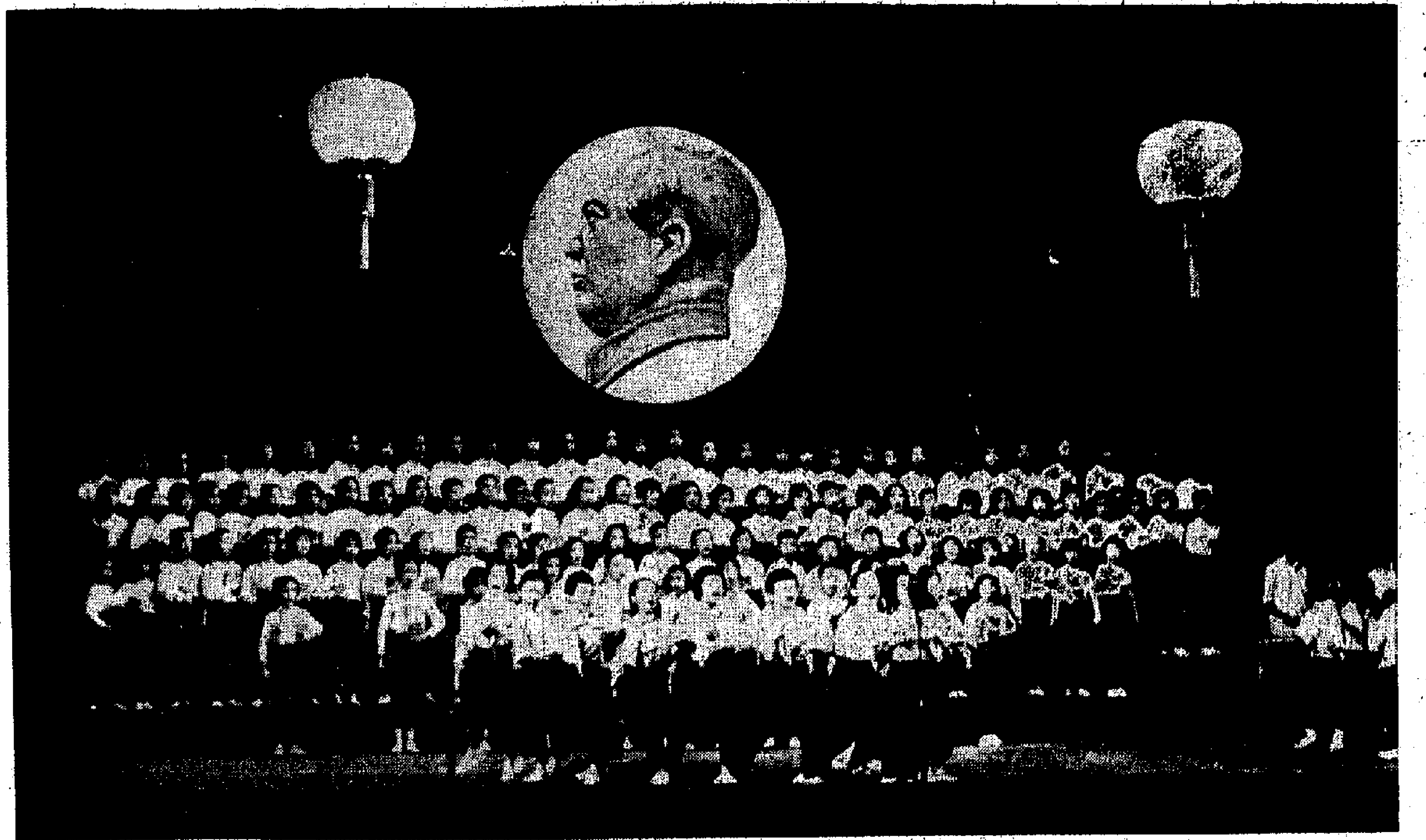

↑毛主席的書，是陽光，是雨露。小苗兒茁壯成長，雨露陽光不可無。我們要一輩子讀毛主席的書，一輩子走革命的路——「童聲大合唱」

→偉大的領袖毛主席，您是偉大的舵手，您是我們的帶路人，永遠跟您經風雨，永遠跟您見世面。——歌舞表演「永遠跟着毛主席」

↑毛澤東思想偉大紅旗高高舉，昂首闊步朝前邁！——綜合表演「戰無不勝的毛澤東思想萬歲！」

↑毛主席是我們心中的紅太陽，我們要縱情歡呼，盡情歡唱，千遍萬遍地高呼：祝毛主席萬壽無疆！——民樂合奏「萬歲毛主席」

←革命紅燈高高舉，誓作紅色接班人——粵劇「紅燈記」

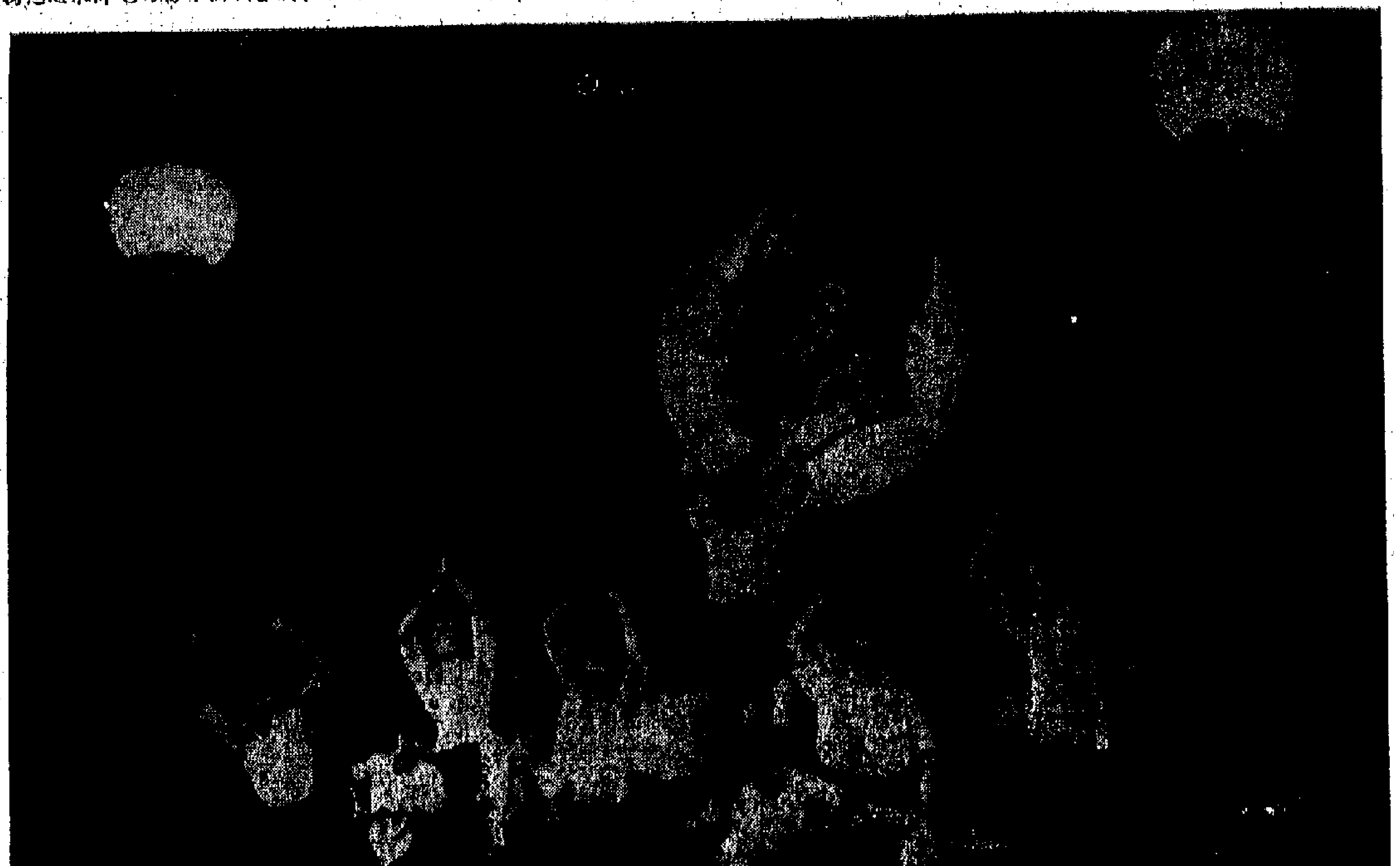

←我們的誓言是：永遠忠於偉大領袖毛主席！永遠忠於戰無不勝的毛澤東思想！——造型朗誦「一四一顆紅心向太陽」

商業一片蕭條　舖位出租益難

舊租者要定期減租成半　中區寫字樓租值亦再減

【本報訊】地下舖位近日出租益見困難，免租一個月等辦法亦難吸引租客，舊租舖位近多作定期減租。寫字樓大廈的租值又落到新低水平。

在港英法西斯當局不斷製造白色恐怖而引致的經濟蕭條現狀下，極少有人開設新店舖，新近落成及在上半年落成而尚未租出的新樓地下舖位，出租比兩三個月前更見困難，一般用免租一個月等辦法來吸引租客，現在已經沒有什麼效果。地下舖位空置較多的地區是在灣仔、北角及旺角等地，而這幾處的地下舖位在過去甚至滿市的。現在空置的地下舖位中有些已空置了半年以上。

舊租的地下舖位，不論在中區、灣仔、銅鑼灣和旺角、尖沙咀各地都有作定期的減租，即由租客與業主協議減租自分之十至百分之十五，對定期減三個月或六個月。爲什麼不乾脆的減租，而只作定期的減租？原因是舊租舖位不少是雙方訂有租約的，而一般店舖在租入舖位的初期，總會投下爲數三幾萬元的裝修費用，一旦要搬遷，便損失不貲，所以，不輕易搬遷的。但近日由於整個市場生意暗淡，舊租不容易支持，在這種情況下，多要求業主減租。一般業主亦看準租客不易搬遷的弱點，但又不能不減，所以，多數是作定期減租，準備過了一季或半年之後，看情勢如何再作打算。

近幾個月來，中區的寫字樓大廈新落成的很少很少，但由於工商業均現不景氣，一般廠行爲了節省度支開支，很多搬細少辦公室的地方，在這種情況下，可使出租的寫字樓無形中增加了。所以，寫字樓大廈的租值又落到新低水平，在上環區的寫字樓大廈每月每呎租值降到一元，中區寫字樓大廈租值每月每呎約爲一元二毫。

地產與股票風險大　銀行抵押放款更緊

新建築地盤開工者極少　建築商已停購一吋圓鐵

【本報訊】由於白色恐怖仍嚴重地籠罩着香港，銀行依法繼續加倍審慎，最近對股票和地產物業的抵押放款更加戒備。

據銀行人士說，最近銀行業內頭寸異常鬆弛，銀行同業拆息降至週息五厘，借出錢多過借入錢，好些銀行的資金多到無出路。主要是整個香港仍處在法西斯的白色恐怖中，港英的濫打濫捕繼續威脅着我同胞的安寧，銀行的對外放償債態度爲此不能不加倍審慎，對外放款就是一力收緊。

據說，最近有些銀行雖然想爲資金找尋出路，可是又擔心着局勢的影響，始終不敢放手。比方股票市情最近雖稍回好，但人心對此卻有戒備，認爲它隨時會跌到一度停市，沒買賣，所以現在有少數銀行對此抵押放款雖然做些，但卻是選擇異常嚴謹，如果是「穩行」的股票，則尚可照時值按四、五成；但如果是平日並不行銷的那些股票，則多數拒做。又對於地產物業的抵押放款基本上已不致放出，除非是地點特別好和條件特別高的，則有個別銀行會做，但按的成數較低，只照時值按三至四成。

業內人說，目前銀行業資金雖然鬆弛，但銀行方面還是不敢大量放出，預料今年內也不會有放寬的可能。

【又訊】最近的一個時期以來，五金一直的淡靜，儘管現在正是該行生意的例常旺季，但事實上並無旺的氣色。由五月到目前，該業生意有個很特殊的情況是，建築商基本上沒有落行購貨。

據五金商說，目前建築生意正轉入例常旺季，經港英這個時期內建築商便向該業商人購買大量鋼材。可是，近來建築商基本上沒有落行購貨，就算有也是補充性質，並不像有新的工地開工跡象。

五金商比較肯定的說沒有什麼新的建築地盤開工，主要根據以下幾點事實，其一是該業行商比較一致的認爲，各人自己建築商客戶沒有購貨，因爲沒有新的地盤開工，舊地盤有些已接近完成，亦有些已完成。其次，該業商人細少有一吋或一吋以上的圓鐵售出，一吋或一吋以上的圓鐵是作建築物的柱子用的。建築五層以上的樓宇，便需要一吋或以上的圓鐵和花式圓鐵應用。現在這種花式圓鐵售出少，足以反映出市場不需要建柱子的鋼材應用，既然連柱子也不建，就決不會建樓宇。

據建築商對五金商說，目前建築商多半認爲，就算現在港英倒頭，建築生意也要三年以上才可能復甦。現在港英仍在破壞，根本就無從談恢復。因此他們就算有現金應用，也不會用在建築。建築生意就很難轉旺了。

米市奇靜

【本報訊】昨日食米大盤交投奇靜，正盤搵沽的食米只有極少量沽出，絕大部份按盤紙成。

昨日只有一家入口米商開盤，搵沽的食米共十一宗，但其中只兩宗有做開，顯示貿易雙方都是謹慎，賣家不願多放，買家亦觀望市情變化，暫不多辦貨。

工廠原料進出均疏　港英倉貨流轉緩慢

商人看清局勢不怕威脅　不少貨物轉貯華商貨倉

【本報訊】港英貨倉貯貨，目前既無多大增加，亦無多大減少；貨物進出倉房亦無多大增減，而流動速度異常緩慢。這種的情形比諸一九六五年銀行擠提發生以後尤有過之，可是現在正是貨倉生意的例常旺季，故不能不引起港英的「恐懼與沮喪」。

最近，港英貨倉除有個別商人，提取去年積存的毛衫、毛背心之類的舊秋冬貨上市銷售之外，其他貨物進出均極其有限。往年這個時候進出較多的廠用原料，現在不但很少被提取，而且很少有貯進，這便造成港英貨倉目前全無生意旺季的氣色。

據倉商說，數月以來，貨主出於民族自尊心，不把貨物貯存在港英貨倉，使這種情形已越來越嚴重，現在還在發展中。雖然港英貨倉曾用威脅性的語言對待這些客戶，說什麼今後要找倉位就不供給。貨主都知道現在倉位大把，老早已是倉商找貨物，而不是貨物找倉位的時候，故貨商對港英貨倉的這些威脅都嗤之以鼻。

另一種情形是，人們以港英公然與港九同胞爲敵，向我們中國同胞進行民族迫害，不能不受到廣泛的抗議，與其把貨物貯存在港英倉，不如把貨物貯進華商貨倉，因此港英貨倉貨物的流轉很慢。

還有一種情形是，港英貨倉在工人大罷工打擊下，鉤、調、搬運的事情太多，人們爲避免損失和麻煩，亦不願把貨物貯存在港英貨倉。

以前港英貨倉生意的旺，是因爲華商貨倉有自己的職員也認爲，港英貨倉旺季不旺。港英貨倉在同時，由於港英的白色恐怖弄到港九商場異常冷淡，貨物進出大減，有些英貨根本是很零碎的，貨主就收進貯在店裏，這種情形成港英貨倉的生意不旺。港英貨倉自己的職員也認爲，貨物流動的情形，今後還要壞落，港英貨倉生意將很難旺得起來的了。

鴨梨質特佳　昨成九千件

蘋果楊桃成盤亦暢

【本報訊】昨天南北應時果品生意暢旺，優質鴨梨首批上市。據果欄商人說，昨天上市的內地水果品種不少，有來自華北的優質鴨梨、紅香蕉蘋果，但亦有來自華南的楊桃、大紅方柿、水柿、香蕉、木瓜、沙梨、灰蕉、班蘭子……等。昨天開盤的果品數量不少，但因本地果檔商人和街販批購踴躍，來貨即隨盤即清盤。

昨天開盤的優質鴨梨和鴨梨共逾九千二百件，金橘果商吸入，優質鴨梨每擔成八十八元，鴨梨每擔分以七十六和八十元成出。

紅香蕉蘋果輸成一千八百件，今年上市的紅香蕉蘋果個子特別大，皮色鮮紅，食味甜，大受消費者歡迎，每件分成十六元和十六元二毫。

大紅方柿、水柿、大紅柿等果商都吸納，成盤約三百擔，今年華南楊桃多肥壯，每擔分成二十七元、二十八元，大紅柿每擔成十七、八元。

金價回順　美鈔穩挺

【本報訊】昨日K金市止瀉回順，美鈔價穩挺。

K金開市二六七‧六五，後上至二六七‧六二五，爲全日最高價，但不能守穩，上午收市回跌至二六七‧五，午後開市仍爲二六七‧五，後降至二六七‧四五，收市降至二六七‧四五，爲全日最低價。平息，中午再收一百兩，中午又收二十兩。

雖然外電報道倫敦市場英鎊又降至二‧七八三四，美國美鈔價相對轉升，但人心不振，故K金市止瀉回順。

美鈔開市仍爲五七七‧二五，收市仍爲五七七‧二五，平息。

英鎊企穩五七八‧二五，金鎊則在五七七‧七元企住。

港製棉織品　英方又指摘

認爲所定配額太高　要求重新採取措施

【本報訊】英國棉織業發生癱瘓，現又企圖把困難轉嫁到香港廠商身上。英國「聯合紡織工人協會」總秘書米爾斯治，公開指摘香港與印度棉織品定貨輸入英國，已破壞了英國棉紡業的重新改組計劃。又指摘英政府所訂定的「環球配額」太高。

據路透社斯卡巴落五日電，英國工黨年會當日通過一項動議，細請英政府宣佈關於棉織品入口配額的計劃。該項動議對紡織業現況表示憂慮，但促要作「更有秩序的買賣」。在英國國內市場發生衰落時，英政府應動手購買以維持穩定。

據米爾斯治說，蘭開夏棉織業的成績很差，單是去年即已關閉了七十九家廠，今年來又關閉了五十家。去年，該門工業的工人數目約爲十二萬六千名，但今年七月已減至約十萬零五千名。今年首季輸入英國的布疋，在歷史上首次超過英國本身的布疋產量，計入口布疋數量保持往去年的水平，但英國的布疋產量則由九億六千六百萬方碼減至七億八千五百萬方碼。

米爾斯治催促英國當局重新釐定「環球配額」計劃，以幫助解決癱瘓業的難題。

鮮雞蛋交投旺　昨成五千餘箱

【本報訊】內地鮮雞蛋售價，自本月初再度降低後，銷量即告增加。昨天港九兩地共成五千三百多件，香港市場佔一千九百三十九件，九龍市場佔三千三百七十多件。由於大盤價低廉，目前市上每元可買得五、六隻。

旅遊生意日走下坡　協會感到束手無策

用「東報平安」壓制餐費引顧客　不少美歐遊客仍繞道轉往他處

【本報訊】在過去五個月內，雖然港英衙出「東報平安」，英國許多大規模的旅遊公司，仍代客取消前來香港遊覽的計劃。其中有些遊客紛紛繞過香港而前往日本、曼谷、關島等地旅行，另一些遊客則轉往歐洲活動。

自從港英當局由五月初起不斷製造血腥暴行和白色恐怖之後，香港旅遊業即已因局勢動盪而出現了十年來的罕有淡局。現時由英國、歐洲、加拿大、澳洲及日本抵港的遊客數目，均比去年同期銳減，以致受港英控制和津貼的「香港旅遊協會」，也不敢對今年十月和十一月這一旺季的旅遊生意看好。在過去數月內，雖然市場上的肉類和蔬菜價格已上漲不少，但至今仍只得尖沙咀一家酒店把餐價提高一成至一成半，其他大酒店則尚未敢提高餐價。理由是他們認爲現在酒店生意已十分難做，由於許多遊客都紛紛取消來港或縮短在港逗留期間，酒店的房租收入及餐廳、夜總會等業務已急劇下降。

每年受港英津貼五百萬元的「香港旅遊協會」，現在對於旅遊業的日走下坡已感到束手無策。該機構的一些頭子，近日不斷抱怨曼谷、關島等地發展旅遊業，與香港爭生意；又抱怨美國至香港的飛機票價過高，單程要價約爲二千七百二十元，影響到不少美國遊客紛紛取消來港而轉往歐洲活動。他們還抱怨遊客在日本逗留的時間長過在香港逗留等等。但他們卻始終不敢觸及港英瘋狂鎮壓的暴行已損害了旅遊業這一最根本的原因。但他們也不能不承認，旅遊業越是冷淡，競爭就越是激烈。現在不少商店爲了爭做遊客生意，都要向帶客上門的嚮導送「店佣」，甚至餐廳也要向嚮導免費供膳。

上述事實有力地說明，是港英當局自己伸出魔爪，把旅遊業這根重要經濟「支柱」打得搖搖欲墜，並再一次摑穿了「香港依然繁榮安定」，完全是自欺欺人的鬼話！

股價繼續下降

九巴英泥跌幅較大　買家縮手成盤大減

【本報訊】昨日股票交投較前天減近一百六十萬元，全日共有三百二十六萬元。股價亦繼續下降，其中如九巴、英泥等項，跌幅比較大，上週和本週初股票市場中的漲風，顯然已熄滅，市氣也疲了。

昨日有成交的股票共三十一種，內有二十二種跌價，三種起價，其餘持定，雖然跌價氣勢已佔了上流。同時，昨日市場中的氣氛同前幾天不一樣，這是因爲股票前段時期上漲，有個別的炒家已獲利，遂藉機出貨，開始吐出；有人資金投入，多以現在價錢已比較高些，心願已足，相反的怕遲些時候要跌，更不一定拋得脫。

據行內人說，近日人們對買賣的戒心比前更多了，原因是港英又訂什麼「緊急法例」，而在這兩天來，又遭到港九區的騷亂，同時，也有些人考慮到，上週內買進股票的人不少，如果他們要拋售，價位就會下跌，下週再跌的一些，那就不免被綁住了。這樣造成近兩三日來拋出的人多，下趨還要的是……

西德匯瑞匯　買賣價提高

【本報訊】昨日西德匯瑞士匯的銀行買賣價同時改高，前者每百港元比前少兌○‧○六二五馬克，後者比前少兌○‧○六二五瑞士法郎。

西德匯賣價：由每百港元兌六八‧八七五馬克改爲六八‧八一二五馬克；買價：兌幣由六九‧八七五馬克改爲六九‧八一二五，匯單由七○‧○六二五馬克改爲七○。

瑞士匯賣價：由每百港元兌七四‧八八五瑞士法郎改爲七四‧八二五瑞士法郎；買價：兌幣由七六‧六二五瑞士法郎改爲七六‧五六二五瑞士法郎，匯單由七六瑞士法郎改爲七五‧九三七五瑞士法郎。

股市行情表（單位：港元）

股名	成交價	漲跌差價	成交股數
滙豐	138/137	—1.000	620
偉倫紗廠	141	——	700
聯合企業	3.9	——	6,500
會德豐	8.2/8.1/8.3	—0.100	4,800
九龍倉	13.1/13.2/13.4/13.3	——	7,000
太古	16.3	—0.200	5,800
均益倉	14.9/15	—0.100	1,562
置地	34.75/34.5/34.25 34/34.75	—0.250	1,3167
信託	1.13/1.12	—0.060	36,125
電車	10.9/10.7	—0.300	5,500
中巴	19	—0.400	600
九巴	21.6/21.5	—0.800	4,810
油蔴地	35.5	—0.250	200
九燈	15.2/15.3/15.4/15.5	—0.200	13,500
港燈	20/19.7/19.5/19.8/19.9	—0.200	7,655
電話	20.6/20.4/20.3/20.5/20.7 20.8/20.6	—0.100	18,930
煤氣	12/11.8/11.9	+0.100	7,500
和記	6.85	—0.050	2,330
怡和	10.6/10.7	—0.100	4,396
英泥	19.6	—0.600	200
啤酒	23.2	—0.400	200
牛奶(除息)	34/34.25	—1.000	700
南洋	4.1/4/4.1	—0.150	6,000
聯合橡膠	1.72/1.68	—0.050	14,211
橡膠信託	4.5	—0.250	27
城市	6.1/6.05/6.1	+0.050	11,625
港機	38.5/39/40/40.5/40.25	+2.250	2,500
[illegible]航	1.95/2.05	—0.050	4,500
鋼業	8	——	1,400
聯紡	5.3	——	4,500
南海	11	—0.400	200
成交總值			2,360,000

註：「漲跌差價」係前昨兩日收市價的差價。

火車時刻表

九龍開	到羅湖（夏令時間）	羅湖開	到九龍
上午6時30分	上午7時34分	上午6時04分	上午7時10分
7時32分	8時44分	6時38分	7時46分
8時38分	9時43分	7時10分	8時16分
9時26分	10時30分	7時48分	8時55分
10時34分	11時38分	8時58分	10時05分
11時48分	下午12時46分	10時06分	11時13分
下午12時53分	1時58分	11時14分	下午12時32分
1時45分	2時49分	下午12時02分	1時09分
2時55分	3時57分	1時12分	2時24分
4時02分	5時06分	2時25分	3時34分
5時12分	6時22分	3時33分	4時41分
5時45分	6時57分	4時19分	5時29分
6時45分	7時51分	5時27分	6時32分
8時0分	9時03分	6時33分	7時40分
9時0分	10時03分	7時09分	8時14分
9時47分	10時52分	8時07分	9時14分
（E）10時30分	11時33分	9時19分	10時26分
（S）11時0分	0時03分		

附註：快車（E）在星期日及公眾假期停開，有（S）的只在星期六、日及公眾假期行走。

深圳開	到廣州（北京時間）	廣州開	到深圳
下午12時30分	下午3時10分	上午8時	上午10時25分
3時45分	6時25分	上午9時45分	下午2時25分

國際（九龍城）今天還映　邵氏彩色藝術巨片　血痕鏡　人物雞故　遺容尚在　主演 林黛 關山　今起 閃電煞星 演主 秦萍

黃金　京華　樂都　旺場　斷腸劍　主演 秦萍 喬莊 王羽　導演 張徹　邵氏出品

美麗宮　今天最後　向月那方圓　今早場十一時　血滴龍鳳杯　明天放映　獸王尋子記

普慶　珠江　南華　南洋　高陞
今天公演　港九中華民國成立十八週年　遊藝會主辦　全院滿座
十號風波　小舞孃
紅燈籠　稱心如意
天才夢　三鳳求凰
遊藝會主辦　今天演出

春自人間來　普慶 南華 珠江 南洋 高陞
今天普慶・高陞後天五院聯映　彩色巨製　王小燕 高遠娟 陳娟娟
真人真事！健康樸素！勤儉！！！
空前罕見・最優秀的影片

分類廣告　聲明　遺失聲明　遺失聲明　遺失聲明　遺失聲明

國藥　鳴謝蔡啟超醫師　胃病良醫

遠東健康院　主任　風濕　皮膚　（藥奇效）　咳嗽腸胃

潘柏頑症　久瘧胃病　風濕哮喘　跌打癆弱

蔡氏　根治鼻咽喉・風濕・胃病

中聯搬屋公司　電話717922-708973九631288　包裝搬運・佈置設計・工作妥善

中醫　鍾庸啟事

銳永余家炎針

趙子文教館醫館　英威 邵體　招男女生

大公報
Ta-Kung-Pao
342 Hennessy Road
Hong Kong
督印人費彝民
經中國人民郵政登記認爲新聞紙類
廣東入民郵政管理局執照第十五號
第二萬二千九百五十七號
今日出紙兩張半
零售港幣一毫
每月本港三元 外埠七元

我們的革命已經獲得全世界廣大人民的同情和歡呼，我們的朋友遍於全世界。

毛澤東

越黨政代表團回國

聶榮臻楊成武粟裕郭沫若等歡送

【新華社北京七日電】以越南勞動黨中央政治局委員、越南民主共和國政府副總理黎清毅同志爲首的越南黨政代表團，滿載中國人民對越南人民深厚的戰鬥友誼，今天上午乘專機離開北京回國。中共負責同志和有關方面負責同志聶榮臻、楊成武、粟裕、郭沫若等，前往機場歡送。

到機場歡送的，還有各有關方面負責人和北京市革命委員會的負責人方毅、李強、丁西林、黃子欽、黃越千、聶元梓等。

正在我國訪問的越南南方民族解放陣線代表團團長黃文且，越南南方民族解放陣線常駐中國代表團團長阮明芳，越南民主共和國駐中國大使館外交官員，也到機場歡送。

中華民……

中國的驚人發展

——外國人士談中國工農業生產

·申汝·

「在文化大革命中，中國工農業生產仍然大幅度地增長。」這是日本國際貿易促進協會訪華代表團團長川瀨一貫今年三月間所說的話。

「一九六六年（中國）是在文化大革命洶湧澎湃中結束的。然而（中國）這一年的經濟情況是良好的。」這是法國「外交世界」月刊今年八月一期一篇文章裏的一段話。

儘管西方集團和蘇聯現代修正主義者對中國的經濟情況天天都在造謠誣蔑，但是在事實面前，許多外國人都承認中國工農業生產形勢大好。

工業發展速度驚人

三月四日英國「太陽報」刊載東南亞特派記者的一篇訪華觀感，題目是「中國的驚人的工業技術發展」，其中說，中國這個「無比龐大的工業技術國家的興起」，是「我們時代的最重大的事件之一」。「中國如果能保持目前的科學和工業發展速度，就將能在本世紀末使世界其他國家相形失色。」

文章還說：「中國工業產品在質量和品種兩方面都是很突出的。他們已經有遠洋輪船、空氣調節設備的內燃機、火車、小汽車、公共汽車、燃氣輪機和發電機——全部是中國製造的。」「更加使人印象深刻的是那些非常先進的產品，如電子顯微鏡、精密天平、照相機、計算機和各種電子、光學和醫學設備。」「事實上，現在中國不能製造的東西極少，而且它正開始以驚人的速度生產。」

自力更生偉大成就

德新社記者巴格曼在關於今年春季中國出口商品交易會的報道中承認，文化大革命「沒有對中國的出口貿易產生不利的影響」。「令人吃驚的是，中國人已經能夠生產他們自己所需的產品。」

西日本國際貿易促進會訪華友好貿易代表團團員松本貞一在談到這次交易會時說，「陳列的電子工業許多儀器，在世界上是最高水平的。」「從展出的機械產品可以看出，中國工業在自力更生的基礎上獲得的成就是驚人的。」巴基斯坦國際航空公司一位人士對中國朋友說：「你們國家的石油產品，質量比其它國家的都好。我們的飛機就是使用你們的石油。」並對中國石油發酵脫蠟技術非常讚賞。

農業產量順利增長

關於中國農業生產的情況，甚至連美國國會聯合經濟委員會今年六月十五日發表的一份報告，也不得不沮喪地承認：「中國糧食情況相當令人滿意。」

日本「讀賣新聞」四月間連載的一篇文章說：「現在，中國的糧食產量順利地增長，這是毋庸置疑的。」文又說：「值得注意的是北方水稻的種植面積正在逐步擴大。東北的鞍山——瀋陽之間的鐵路沿線進行了巡河的水利建設，也開闢了一望無際的水田。長江流域早已種植兩季稻。」「中國農業取得了解放前無法比擬的顯著的發展，這是現在任何人都無法否定的。只要訪問人民公社，不論走到那裏，都可以看到驚人的發展。這種發展在過去的農村中是看不到的。抽地下水灌溉，用水泵引長江水上山等等，都是這種發展。」

關於中國食品的豐富，英國「經濟學家」雜誌在今年二月二十二日刊登的一篇文章中說：「肉類、家禽、雞蛋、蔬菜、水果、魚和各種商品作物，產量都大大增加。每一個去中國的訪問者都親眼看到這些商品在商店是豐富的，而且有大量的豬肉出口。」

力量來自毛澤東思想

中國工農業生產取得這樣巨大的成就，力量來自那裏？日本五井貿易社社長津津良涉不久前在東京發表談話說：「在毛主席『抓革命，促生產』的偉大號召下，全中國人民在史無前例的無產階級文化大革命運動中，在工農業方面取得了巨大的成就。」日本防衛教育懇談會團長大倉直最近在香港發表談話說：「中國人民『抓革命，促生產』的成就，完全證明毛澤東思想指引下的中國無產階級文化大革命獲得了輝煌的勝利。」

智利貿易界人士卡斯帝略在稱讚中國工農業取得巨大成就時指出：「這完全是中國人民掌握了毛澤東思想的結果。」一位幾內亞人士也說：「人們掌握了毛澤東思想，就能創造人間奇跡！」

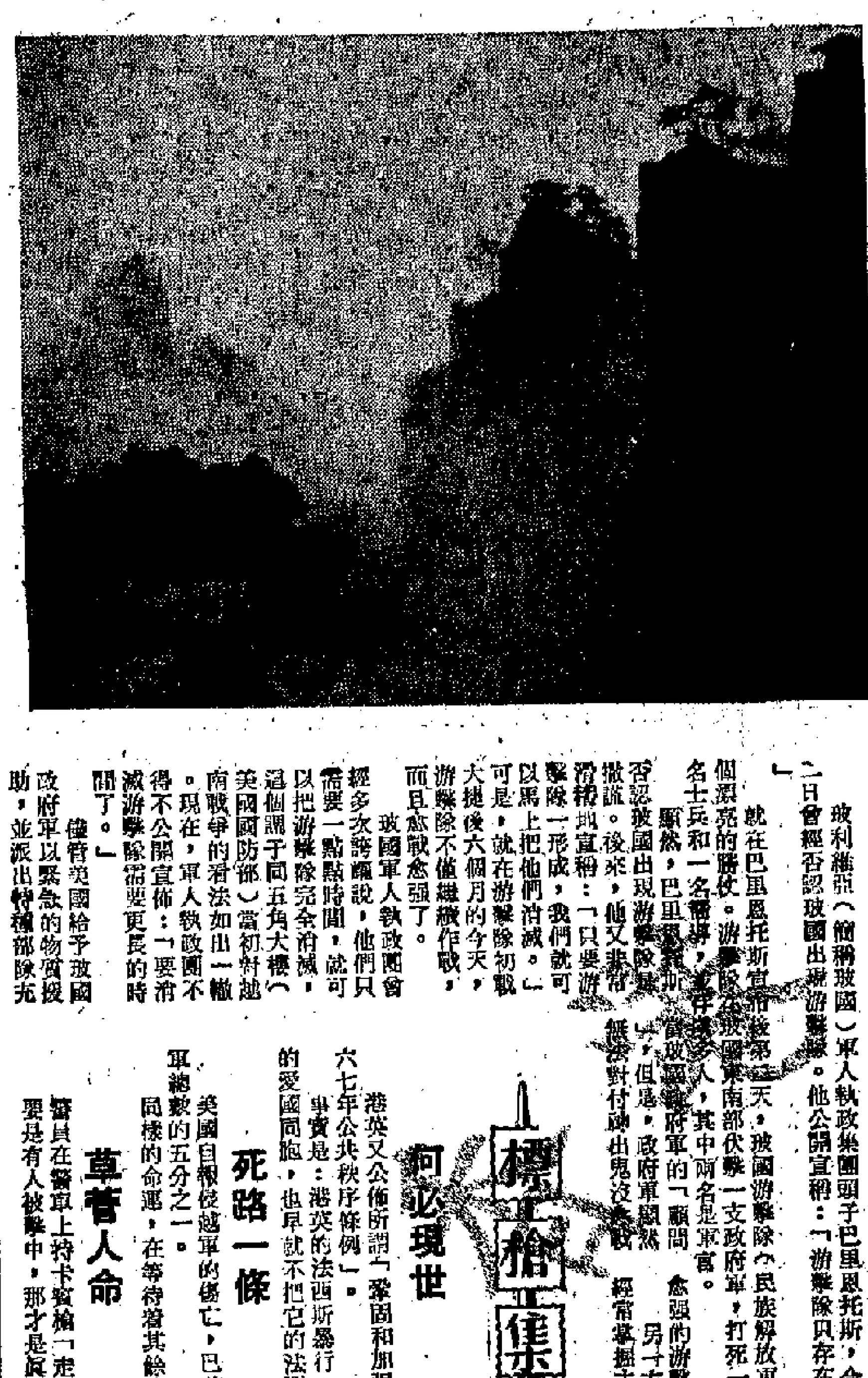

黃山一景

大公園

島上的「第九戶人家」

廖君

一個盛夏的早晨，我們乘坐艦艇，迎着光芒四射的朝陽，乘風破浪，穿向海防前線某島，去訪問漁村「第九戶人家」——解放軍某部「紅旗」哨所。

漁村紅色宣傳員

「漁村紅色宣傳員」，這是漁村群眾送給邊防哨所全體同志的榮譽稱號。建哨以來，哨長換了七次，戰士也更替了五批，但是宣傳毛澤東思想的光榮傳統卻永遠相傳下去。毛主席說：「紅軍決不是單純地打仗的，它除了打仗消滅敵人軍事力量之外，還要負擔宣傳群眾、組織群眾、武裝群眾、幫助群眾建立革命政權以至於建立共產黨的組織等項重大的任務。」哨所全體同志遵照毛主席的教導，團結、依靠廣大群眾守島建島。他們說：革命戰士的一生，就是爲人民服務的一生。要身在海島，胸懷世界，爲中國革命、世界革命站一輩子崗，吃一輩子苦，放一輩子哨。苦了我們，換來人民之甘，樂人民之樂。我們今天吃點苦，換來人民萬年福；今天受點累，保衛祖國萬萬歲！因此，幾年來，他們把宣傳毛澤東思想，擺在哨所工作的首位，人人都做紅色宣傳員。

在毛主席親自發動和領導的無產階級文化大革命中，哨所全體同志堅決支持左派革命群眾，大造黨內一小撮走資本主義道路當權派的反，並組織群眾廣泛開展群眾性的大揭露、大批判，把以中國的赫魯曉夫爲總代表的黨內最大的一小撮走資本主義道路當權派長期以來反黨反社會主義反毛澤東思想的罪行，批深、批透、批臭，徹底肅清他們在群眾中的流毒和影響，剝奪他們在政治上、思想上的權，使他們永世不得翻身。

爲了適應漁村生產生活的特點，他們採取各種組織形式輔導群眾學習毛主席著作。他們讓老年人進學習班，回憶對比，談今天，展望未來，更加熱愛偉大領袖毛主席。他們教兒童學習「爲人民服務」，做無產階級革命事業的紅色接班人，並給他們講革命故事，教唱革命歌曲，在幼小的心靈裏播下了毛澤東思想的種子；他們組織青年民兵反覆學習毛主席有關人民戰爭的論述，提高戰備觀念，開展軍民聯防。他們給年老體弱的人和家庭婦女把毛主席語錄送到家，還爲每家做了一塊毛主席語錄板。

他們第一次給群眾講解毛主席著作時，老人們說：你們把「毛主席萬歲」這五個大字寫在黑板上，我們要天天寫，天天喊毛主席萬歲，也讓子子孫孫喊一輩子毛主席萬歲！現在群眾越學越愛學，他們說：「一天不讀毛主席的書，一天心裏不舒服。」

軍愛民 民擁軍

「戰爭的偉力之最深厚的根源，存在於民眾之中。」「要群眾拿出他們的全力放到戰線上去嗎？那末，就得和群眾在一起，就得去發動群眾的積極性，就得關心群眾的痛癢，就得[illegible]

[illegible]

戰士愛人民，人民愛戰士。[illegible]

[illegible]把「漁村第九戶」的牌匾掛在哨所門上。半年來，群眾說：「這是我們八戶人家老老少少的心意，從今後，你們就是他們漁村的一戶了，就不要再說『你們』、『他們』了。咱們永遠是『咱們』一家人。」這也是「第九戶人家」的來歷。

在華活動的英間諜

林梁

鴉片戰爭時期，除了郭士立所組織的特務活動外，其他不少傳教士也爲英帝侵華効勞，做過許多醜惡的勾當。

鴉片戰爭最後一役，是英軍對長江下游的進攻。這一役很重要，決定了中英戰爭的勝負。英方對這次進攻的策略，作了很詳盡的調查。而這些調查，就是由傳教士進行的。

奧特隆尼在「在華作戰記」中供認：「這年（一八四二年）年初，我軍從一些傳教士方面獲得了不少消息，知道中國政府認爲我軍一定沿着白河向北京進攻。傳教士們傳遞消息說，自從寧波爲我軍攻陷以後，滿政府即使用一切力量，在預料我軍進攻的道路上佈防，建築種種各式各樣的障礙物。滿政府把天津看成是北京的一個海港，因而特別重視天津，希望將天津變成重要的防禦陣地。我們這時收到教士們從長城外寄來一些信，他們住在長城口外熱河的一個滿軍邊界鎮市中。據說：就在這種屬於滿族地區出產生鐵的許多村莊裏，鑄成各種口徑的巨炮，而且這些大砲終日源源不絕地向直隸省輸送。根據那條路上趕路的人和挑運伕回來敘述，大砲已於最後運至通往天津的大路上。他們看到沿路一排一排安置起來的砲台和許多壕溝，並看到從各地運來的大砲，已使那邊的道路弄得擁擠不堪」。

英軍在攻打寧波附近之初，本想進軍杭州的。並曾多次派人到杭州近郊偵察。後來因爲獲得傳教士的情報，知道滿清政府只着重防守京師，長江下游一帶無備，於是決定溯江而上，攻打南京。

七月二十一日，英侵略軍攻陷鎮江。統帥璞鼎查本想仍照原定計劃，循海道馳赴天津，威脅北京。當時隨軍的翻譯官馬禮遜卻說：「南京漕運，以江寧（即南京）爲咽喉，今但扼運江面，阻絕南北，即可要挾，所求無不如願，非但揚言將搗沿海，[illegible]」（見梁廷枏「夷氛聞記」卷四）璞鼎查聽從了這一個辱國的南京條件。

因爲他唆使英軍進攻南京，此馬禮遜者，何許人也。此人名約翰·勞博·馬禮遜（即老馬禮遜）之子，死時不到三十歲。他能有此「見地」，可謂「家學淵源」。其父是第一個來華傳道的基督教教士，曾任「留心」，於「聖職」外，對中國政治、經濟、軍事情報收集提出的。從中國人民立場看，馬禮遜是鴉片戰爭的戰犯之一。

玻利維亞游擊隊活躍

拉丁美洲心臟

（美）麥迪爾·馬丁

玻利維亞（簡稱玻國）軍人執政集團頭子巴里恩托斯，今年三月二十二日曾經否認玻國出現游擊隊。他公開宣稱：「游擊隊只存在於幻想中。」

就在巴里恩托斯宣稱後第二天，玻國游擊隊（民族解放軍）就打了一個漂亮的勝仗。游擊隊在玻國東南部伏擊一支政府軍，打死一名上尉、五名士兵和一名嚮導，俘虜多人，其中兩名是軍官。

顯然，巴里恩托斯政府軍的「顧問」否認玻國出現游擊隊。後來，他又滑稽地宣稱：「只要游擊隊一形成，我們就可以馬上把他們消滅。」可是，就在游擊隊初戰大捷後六個月的今天，游擊隊不但繼續作戰，而且愈戰愈強了。

玻國軍人執政團曾經多次誇口說，他們只需要一點點時間，就可以把游擊隊完全消滅。這個調子同五角大樓（美國國防部）當初對越南戰爭的看法如出一轍。現在，軍人執政團不得不公開宣佈：「要消滅游擊隊需要更長的時間了。」

儘管美國給予玻國政府軍以緊急的物資援助，並派出特種部隊充[illegible]

[illegible]

標槍集

何必現世

港英又公佈所謂「維持和加強公共秩序」的法例，定名爲「一九六七年公共秩序條例」。

事實是：港英的法西斯暴行，早已徹底破壞它自己的「法」；而港九的愛國同胞，也早就不把它的法西斯「法例」放在眼內。

死路一條

美國自報侵越軍的傷亡，已破十萬大關。這數目，相當於美侵越軍總數的五分之一。

同樣的命運，在等待着其餘的五分之四。

草菅人命

警員在警車上持卡賓槍「走火」，電器店舖被擊毀。

要是有人被擊中，那才是真正「死於横禍」了。

黃山在明代

景山

祖國的名山勝地是經過長時期被人發現後加以人工整理的。即如皖南的黃山，大家都知道是有名的風景區，古書中卻很少提到，其得名不過是近幾百年中的事。

黃山所在的歙縣地區，宋代以後稱徽州，三國時代改新安郡，就名字來看，已經可以知道是新開發的地方。在孫吳時代，所統治包括現在皖南浙西湘鄂南粵大片地區，大部分還是以前的原始居民，才設置現在的休寧、歙縣等縣。

明代天啟年中，黃山發生過一次事變。徽州有個大士豪吳養春，因上輩曾經爲人經營鹽業，得有中書舍人職銜，[illegible]

[illegible]

以上都是明代官書[illegible]

通心粉和斜塔

[illegible]

（小西摘譯自九月二十三日美國「國民前衛」週報）

和平煙幕 李克林

贛州記行

（新西蘭）路易·艾黎 陽春譯

解放之前農民苦餓

[illegible]

廣植果樹養畜家禽

[illegible]

每人口糧四百餘斤

[illegible]

自力更生興修水堤

[illegible]

濕度計原理

伊人

測定空氣中水蒸氣含量的濕度計，一般用兩支寒暑表作成，在其中一支寒暑表的玻璃球上捎着一條棉紗，玻璃器中裝有冷水，使棉紗濕潤。由於兩支寒暑表一乾一濕，當空氣不太潮濕時，棉紗上的水份會被蒸發，因蒸發而吸熱，濕寒暑表溫度較低，天氣越乾，它就越低，把兩支寒暑表的相差數算出，在表中一查，就可知道當時的濕度了。

家有特務

橋人又記 夢中人

[illegible]

慧劍心魔

梁羽生

第六回：兵火浮家豪傑恨 金風送爽義師來

[illegible]

（四八〇）